朝鮮日報

發行所 京城府三角町七十一番地 朝鮮日報社 電話 二二五六番 振替口座京城四〇九九番
編輯兼發行人 / 印刷人
料金 / 廣告料

官吏된朝鮮人에게

名이잇스면반다시實로업지못할지인되實은업고다만名만잇다할것은官吏된朝鮮人의現狀이라한다그러면今日에朝鮮人으로官吏된者는다만그官吏라하는名義만取코져홈인가또는그官吏된職務의實績을擧코져하는目的인가하면决코名義만僞홈이라云치못할리라그러면名實相伴의道를取홈것이안인가故로吾人은現代에서所謂官僚外라하는것은朝鮮人에만限하야有名無實일뿐안이라日本人도그러하며東西列國을莫論하고其內容은다個人主義에서脫離치못할것이라하노라그럼으로元來그少數者인官僚의게多數되는民衆이被治홈을當하야多少不安의感이업지못홀것임으로近代에或其權者〃지라도다民衆의輿論에依하야選出케된時勢는此다사彼等의無實홈을見하고오모조록彼等으로하야곰名實이相伴케되도록하는同時에一般民衆도安寧의幸福을享受코져홈인즉어되〃지라도民衆을爲하야官吏되는것이存在홈것이요民衆이그官吏를爲하야存在홈은안이라이度一에서官吏된地位、人格、能力에도亦是그國家의文明을依하라越한點이人民을支配코만하特權이有하지만은東洋에서는古代로부터即今〃지通弊라홈만한所謂官貴民卑의傳統的陋習을固守하으로써官吏界의階級的爭鬪는何時던지다른社會보담도더욱激甚홈을따라官吏된者의同僚間에도恒常敵視壓迫의弊를免치못하노되하물며그地位도低級이며能率도平等되지못한朝鮮人과의同僚間에야엇지그高壓傲慢의態度를執乘치바ㅣ리오玆에簡短히此通弊의一端을表白코져하노니現朝鮮官制는原則이絕對로樞要職에는朝鮮人을두지안코다만日本人으로만組織케되엿스나그一部의機械的으로使用코져하는最高의道知事와最下의巡査補〃지限하야朝鮮人을採用한다그러면그上中下階級에在한朝鮮人官吏가果然다無能力이며無識見이며不人望인가하면반다시그런것도안이요다만그能力과識見과人望〃지라도無視하는結果를從하야自暴自棄의悲觀을招致케됨에至하얏다그럼으로眞實한能力、識見、人望이잇는朝鮮人으로는漸次辭免코져홈뿐안이라當局에서도此等人은指稱하기를엄冥이라生意氣라하야嫉視或은陰謀等의方法으로써辭職勸告라休職命令이라하는不合理의淘汰에서退去케하는지라이와갓흔事實인故로現時에朝鮮人官吏되여면何人이던지理解하기를低能者、阿諛者無資格의者라홈이亦是無理라하지못홀지로다再昨年以來當局에서文化政策을宣明하며即其官制도改定하며一視同仁이라差別撤廢라하는여러가지의標榜으로써어떠케人材를採用한다하야朝鮮人의官途를擴張하며또는職權도確認한다는聲明의屢々이新聞紙及官報等에宣傳된事實은一般이周知하는바이나그러나朝鮮全體에對한改善은且置하고라도小〃한官廳門에在한朝鮮人官員에對하야서도根本的改革의點이有하다고認키不能일뿐안이라從來보다도더욱積極的인方針을取하는形勢를呈하얏스니然則우리朝鮮人외게는法律上으로던지事實上으로던지絕對로裁決權을附與치못할것이요다만被治者가될義務만잇다홀지니當初에朝鮮人의게는官權을附與치안이홈이가장萬全의策이안인가然이나萬若朝鮮人은一切排斥하야바리고日本人만가지고라도能히朝鮮全土를支配할것도가하면此에對하야는如何한日本人이라도首肯치못하리라그러면朝鮮人官吏는何者던지一部命令的任務以外에는何等의官權이라홀것이업다하야도過言이안인즉結局朝鮮人官吏는다名義만잇고實은업는되歸할뿐거다그러면이와갓흔官界生活에서何等의趣味가有하야區々히努力奔走하면서持續코져홈은何故인가此疑問에就하야率直히게말하면반다시그給料라하는金錢以外에는何物도업다홀지니이러하기에그生活의精神上에도恒常不安의念을抱持하고新鮮한思想이缺하야不愉快不滿足의와中에서無責任無意識 自然的結果를齎來홀뿐이다

巴爾幹問題와東洋平和(二)

由來巴爾幹은歐洲에在한禍根의中心이라單히地理的으로此를見하는時에는歐洲의東南에位置가在하나一步를深入하야歷史的으로宗敎의分布上、人種上、此를解剖하는時에는宛然히山脈에對한火山脈의觀을呈한다 今次의世界大戰도亦此에其端을發한것은今에更히呶々홀必要가업다今回의大戰은多年의此難問題를解決하랴고起한것이라

然而干戈가全혀收한今日의狀態를顧하건되决코此禍根의蟠踞한難問題는解決되지못하얏도다半解決을見한後半禍根은尙今根底가帶深하게殘存하얏다如斯히歐洲의一角에잇는伏魔殿或은危險地帶라稱하는巴爾幹은尙今一部에危險地帶가存在하야歐洲一般人民의期待에副하는解決을告치못한다何故로巴爾幹은如此히歷史的으로危險을伴하여잇는가?巴爾幹은戰前七個國에依하야形成되고各國은共히我意를充하라는野心으로此地帶內에其勢力을扶植하라하고特히英、佛、獨、露、伊各國은皆此巴爾幹에注目하야機會잇슬때마다優先權獲得에苦心하다가果然一九一四年八月一日에至하야歐洲大戰亂의端緒를發하게되얏스니此의禍因은亦巴爾幹에서發한것이라 希臘은當初中立을宣言하엿스나最後에聯合國에加하야干戈를取하얏스니此는賢明한「베니제로스」首相의決意에據한事가多하다此「베니제로스」首相은由來親英佛主義로此政策이成功하미皇帝「콘스탄틴」派는逃亡의悲運을遭치안이치못하게되엿다如斯히하야希臘은戰勝國으로世界에立하게되얏다然이나希臘의土耳其巴爾幹에對한勢力扶植上의野望은充滿치못하엿다此와同時에英佛이土耳其에對한政策은戰時中과異하게되엿다戰時中과如히英國은土耳其에對하야…希臘의期待가斷切되엿다 希臘의要求는土耳其의「스밀나」를望하나土耳其는此를强硬히拒絕하고聯合國特히英佛은如何한關係로부터暗密히土耳其의게有利한援助를與하엿다 玆에希臘人民은「베니제로스」氏의態度에不滿하야此를排斥하고廢帝「콘스탄틴」을再次迎立하얏다 一方으로聯合國側은最近巴里會議에依하야土耳其에對한條約의修正을加하야土耳其에有利하게되얏다 希臘은…「콘스탄티노ㅣ플」을再迎홈에及하야英、佛、伊、土와互相反目의狀態를形成하야戰前과如한狀態를呈홈에至하얏스니此에依하야도巴爾幹은尙今禍根을殘한一立證이라고云하겟다

戰前巴爾幹에對한野心家의一指를屈할露西亞는戰時中革命勃發에因하야巴爾幹에對한魔手를張홈이가不能하얏다 此는禍根의一部를去하엿다云하지마는「케말」은漸次高加索、亞細亞土耳其方面에侵略主義의手를擴張하야來하다

佛國汎組合主義의勃興(二)

彼의如此히國家의權力을否認하는政治哲學은其著「國家論」中에說하얏다彼가此根本原理를提唱홈은理由는特別히現時의國家組織에改造를加하라는準備에不過하엿다其組織改造論은彼의著「社會權、個人權及國家의變遷」中에說하얏다然이나彼는其制度를汎組合主義라云치아니하고「階級組合主義」라稱하얏다「산디」가即組合이란것은무엇인가此는社會에對한自然的團結이라何故로自然인가하면人은社會에各其職業이有하고各其職業으로써分業關係를成하엿다 既히分業關係가有하면其職業을同一히한者가其利害를同一히하는것도自然이오 此利害를同一히한者가團結을作한다하는것도亦自然의事가안인가如斯히하야利害를同一히하는同職業者의自由의團結共者를稱하야「산디」라던지或은組合이라云하다此境遇는决코個人의自由를壓迫하는것이아니오其個性의發達을阻害하는것이아니라도리여個人은此組合에依하야그個性이强硬하여지고國權의壓迫에對하야自己를防禦할수가잇는것이라如此하야眞自由를愛하고今日의中央集權的國家를排斥하는것은此自由團結로써社會構成의單位로思홀것이라 此는昔日社會의單位이엿든家族이며地方團體의團結力을失한今日에果然必要한團結이라故로畢竟「산디」即組合은社會組織의細胞가될것이라如斯히「쥬카이」는此「산디」가即職業的組合으로써中央集權에反하야地方分權의政治基本으로하라고主張한것뿐이니라亦此各組合은代議士를出케하야今日의議會를對抗하는他議會를作하라고主張하엿다 此가確實히一個新奇한觀인것이無疑하다

「쥬카이」의「組合獨立論」의目的은上은中央集權主義에反하야地方分權主義를主張하고組合主義에反動하야共同主義를主張한것이엿는되更히此를擴張하야階級의組合主義代에社會全體의組合主義를實行하고此에一聯立組織을主張한것이現首相「에리안」氏의「汎組合主義」라「에리안」은代에執하고「社會民主主義」의一書에依하야其學說을著述한者는現時「일른드」大學敎授「안드레비리」氏이엿다 氏는此汎組合主義의精神을說홈에利益의調和로써하엿다即從來의革命的汎組合主義는資本階級과勞働階級의對立을階級鬪爭이라고觀한에反對하야階級은决코單히此二個에限홀것이아니오又决코爭鬪하기爲홈이아니라此「階級組合」外에(一)雇主組合(二)農業者의組合(三)小商人의組合(四)消費者의組合(五)中產階級의組合(技師、工場監督等을含홈)(六)非經濟的組合等으로數홀수잇다又是等의組合은悉皆相異한利益이잇고若是等組合의代表者로써議會를組織하면반다시其間에利益의調和를得하고從來의社會가人이人을利用하고階級이階級을維絡하며利益이利益을濫用홈과如한弊를免하게될것이라云하는것이다

「쥬카이」와「에리안」의汎組合主義는戰前에提唱한主張이라從來하야其大體의思想에特異한것이有홈에不拘하고尙今此를社會에實現에至케하는程度의急切한事情이無하엿다 然而歐洲大戰과其戰後의形勢는急히此社會의改造論을舞臺에提出하고社會의各方面에組合의勃興을催促하기에至하엿다 「쿠ㅣ케푸랑크」氏의所說은最詳細하게此制度를說明하엿다 氏의所說順序에는汎組合主義外에無하다論하얏다 第一로今日의國家制度란것은過히政治的에走하고經濟事務를閑却한것이라 故로將來의國家는「쇠ㅣ시몬」과「푸ㅣ리에」와「쉘」의說과如히經濟的國家로 此가職業團體의聯合體로써今日國家를代치오니하면不可하다此가即佛國思想家의傳說的主張의實現이다

露西亞의藝術(九)

彼의目的은音響과色彩를結合하야音樂、繪畫、舞蹈의一切을綜合하고 此로써心靈의秘奧를貫徹하야藝術도宗敎的法悅에達코자하얏다畢竟彼는靈智學上의音樂的表現으로써畢生의理想을삼고史的從來의交響樂을擴大하야音響과色彩에總香氣々지結合하야心靈의一大宗敎를建設코자하얏다若此革命이成就하얏다하면 今日에在하야彼의音樂은世界의藝術界를一新하얏슬것이나 不幸히彼가中途에天逝한것은世界樂壇에在하야非常한損失이라云치안이치못할것이다 最後에今日露西亞에서多大한將來의囑望을有한少壯作曲家中에는北歐的沈痛한魅力과美와眞實을表現홈으로써有名한「라푸마니노프」와豐富한獨創力을有한「메드니에르」와本質的力에富한「구라차니노프」다 玆에는露西亞樂界의奇才「시아리아빈」에對하야暫言코자한다 彼는歌才로世界의雄이될뿐안이라 歌劇役者、悲劇役者로世界에無比한人이다 彼의藝術의特質은詩와音樂과表情을渾然調和하야 此를劇的으로表現홈이다 露西亞의一音樂批評家는彼의藝를評하야下와如히言하얏다 「시아리아빈」은聲樂의範圍를擴大하고 此新한演出法에依하야表現의術을豐富히하고言語와音樂을巧妙히樂的表現의形體에合體케하얏다 換言하면彼는歌詞와其劇的表情을間然이無하게渾然融和하야一合體를成케하는點에獨步의地位를占하얏다 彼의名聲은此點에서不朽한다 「시아리아빈」의藝는確實히彼의本來의藝術的特質과想像力이渾然融和하야一奇蹟을成하얏다 本論에는劈頭에最近藝術의傾向을音響과色彩와運動의統一이라云하얏섯다 此點으로論하면「시아리아빈」의藝術은實로此傾向을代表한者로 露國近代藝術은彼를待하야비로소完成하얏다言홈을可得하겟다

以上은露西亞의演劇舞蹈音樂에就하야述하얏다 今에는進하야露西亞의繪畫를述코자한다 近來我朝鮮서도露西亞의文學舞蹈音樂等을論하는人이有하나露西亞의繪畫에對하야論하는人은極少하니 此는一方으로露國繪畫의發達이他方面보다少後한것을證하기可한同時에一方에는最近露西亞美術이非常히發達홈에對하야着意치안이한所以다 露西亞藝術觀과西歐의美的形式이露西亞에傳하기는十八世紀의初頭彼得大帝의時로부터始하얏다 大帝의時에至하야旣히其以前으로부터衰頹에傾하는露國從來의建築術은廢滅에歸하얏다又「세산친」傳統의獨特한理想과秀逸한壁畫로成立한露國固有의繪畫도此時代에消滅하엿다此에代하야院體主義를奉하는一般西歐風의繪畫가現하얏다 院體主義가一次確立홈을從하야露西亞의固有한天才의獨創力은影子도見키難하게되얏다 一切의生動과眞實한感情은甚히壓迫되얏다此結果로以後百五十年間露西亞의美術은西歐美術의模倣과反復에不過하얏다

獨逸의生活難과社會主義의傾向(三)

共產黨으로云하면此等事는如何早현지效果가無홀者로思한다 速히勞働階級이政權을獨占치안이하면不可하다한다普通的妥協手段으로는其成果가無하리라고攻擊하나 實際上獨逸의社會主義는續々成功하야、一步々々穩健한態度로前進한다 社會主義는其社會의狀態가社會主義를受入홈과如히進步하는時와或은社會主義의實行이必要한時에實現홈을各得할것이안인가 即社會主義는資本主義의裡面으로資本主義가極度에達한時에起하는自然의要求가안이인가 資本主義가오今充分히成熟치못하고進行하는間에는社會主義도頭를擡홈을不得할것이안인가 資本主義가其頂上에達하고 各種의弊害가生하야 如何하던지 一國의經濟를良好하게 進行키難한時에社會主義가其後를追隨하는것이안인가 獨逸의政治的經濟的及文化的現在의狀態는社會主義를受入홈에適當한時代가來하얏다可謂할것다 獨逸國家의經濟的破產과及「베르사이유」條約의實行은獨逸의資本主義를打破하게되얏다 此外에獨逸의勞動者는完全한學校의敎育을受홈뿐만안이라家庭敎育社會敎育即一般文化의程度와生活에對하야一般人民의欲求自由와精神平等의精神은外부서는到底히想像키難하게進步하얏다 「前進」과「自由」「赤旗」라云하는三個의社會主義新聞은每日全力을盡하야勞動者及一般國民을敎育한다 勞動者의自覺은實로可驚할것다獨逸의國民은何事를하던지組織力이有하고秩序가有하다 此에加하야高尙한人格者、理想家學者가一致하야全力으로研究한다 露西亞의革命에는頭腦의良好한者가別無하얏슴으로 多數의困難을遭遇홈을免치못하얏스나 獨逸은此보다優滿하다 萬一에獨逸에共產主義가侵入한다홀지라도獨逸은獨逸式의共產主義를用한다고决코露國의過激派와如한酷烈한手段을用하야多大의犧牲을共치는안이홀것이다

玆에는獨逸政黨에對하야一言을述코자한다 獨逸의政黨은三派로分하얏스니右方에는國粹黨國民黨이有하고中央에는基督敎的國民黨又는中央黨이有하고左方에는社會民主黨獨立社會民主黨共產黨이有하다 國粹黨은約六十五名、國民黨은約六十名、中央黨은約七十名、民主黨은約四十五名、社會民主黨은百十名、獨立社會民主黨은約八十名、共產黨은二名이다 其中에獨立社會民主黨은一九二〇年秋에至하야半分은共產黨으로分하얏스니其餘半分은元獨立黨으로殘存하얏다 故로獨逸의黨派를概觀하면右方即反動派、保守派、帝國主義、軍國主義다云홈과如한意味를持한黨派는約百三十名이오 中央即基督敎主義又는資本主義黨派는約百二十名이오 左方即社會主義의方面을代表하는黨派는約百九十名이오 其他約三個의小黨이有하나此는數에入할者ㅣ안이다 共產黨은實際其主義는議會主義와는反對이나 幾分間資本主義를轉覆할手段으로議會主義를取하야議會中에加한것이라

一九二〇年六月의總選擧는革命後第二回의選擧다 第一回는一九一九年一月十九日이다 其時에社會民主黨은百六十三名、獨立社會民主黨은二十二名、民主黨은七十五名、中央黨은九十一名、國粹黨은四十四名、國民黨은十九名이다 即一九一九年과一九二〇年의二回의總選擧를比較하야見하면 一九二〇年에는中央의勢力이減退하고左와右가增大하얏다 此는何故로因홈인가 即獨逸國民은帝政을倒하고民主的革命을經하면如何한良好한리라期待하얏든바民主々義가高調되는同時에天下는資本主義에歸하고「시바」階級이出現하야 一般人民은益々困窮하고戰爭이畢하얏슬지라도物價는漸々騰貴하며食物과衣는材料가缺乏하야 一般으로此困難을免키難하게되얏다 民主黨은信賴키難하게되얏다

詞藻

和諸益餞春韵

敬菴

是日偏憐是日春、關河愁絕遠征人。枝頭好鳥鬪三友、壇上名花作一國。夢裏交歡如失臂、世間榮寵風前身。天時有序成功去、范叔將辭秦入秦。

同 靑吾

爲客他鄉又餞春、此情何似送佳人。喚愁芳草連三逕、無語落花遍四鄰。自是舊遊頻結夢、於今新恨欲分身。黃金未得年空去、可笑洛陽刺股秦。

世界奇聞

可驚할米國婦人의自殺數

去月三十日紐育에開한人命救助協會의席上에서「와레ㄴ」博士는昨年即千九百二〇年中米國內의自殺者數는六千百七十一名이라發表하얏다此數는一九一九年보다도一千名內外가增加되고其中에特히注意할價値가有한者는婦人自殺者가二千六百名에及하얏스니此는全혀商業과政治生活에入한者가其成功을期치못홈에悲觀한者이라하더라

曉霧

二十三

玄憑虛 作

그後부터 晶愛를 볼때마다 昌燮의가삼은 엇지異常하게뛰놀앗다 그리다가 永淑의紹介로 晶愛와인사도하게되고 晶愛자리에서談笑도하게되야 晶愛를 觀察히보면 볼사록 더욱알뜰하야보이고 어엿버보이엿다 그리고 晶愛의몸에서 향긔롭고 다스한무엇이 發散이되야 봄바람모양으로 스르르昌燮의몸으로 불어들어가며 昌燮의가삼에 얼어붓튼 무엇을 녹이는듯하엿다 어느쪄시지든지 어느쪄시지든지 晶愛가가지몰랏스면하엿다 그러나 暮色에 놀나고 時計소리에 놀너 晶愛와花繡가 안이돌아갈수업슬쪄에도 昌燮의마음은마치잡혀든幸福을 일흔것처럼앗갑고 슬퍼스섯다 漸々晶愛가 보고십혼 생각을 것잡을수업게 되엿다 날마다 晶愛의오기를 苦待하엿다 中門소리가나기만하면 그는불현듯밧글니여다보앗다 그러나 그것은헛물은쪄도잇고 또다른사롬일쪄가만탓다 그럴쪄에는 그는空然히속이傷하고 온사롬이미닙기도하엿다 그리다가 或花繡와정愛가 돌어오면 그의가삼은 갑작히激烈으게뛰놀며精神이오득하야 정愛의반가히인사하는것도 멀거니보고만잇기도하얏다 그리고낫에도 스스로幻影을그려노코 스스로깃버하다가 밤에는정愛의꿈을뀌고스스로 슬퍼하엿섯다

「아々내가 정愛를사랑하는고나」하는쪄 불갓치 일어나는정愛의보고십흔생각을 制御타못하야 이런 感歎을 한다

이쪄에도 발서 그의 가삼에 달금하고 다스한 幸福이 슴여지고 쓰딕 煩悶이머리를처들떠이엿다

昌燮은 사랑하는것만은 사랑 그는旣婚男子다 純潔한處女를 사[illegible]잇스랴ㅣ

「그럼 [illegible] 나는 정愛를사랑할資格이업는사롬이다 깃븜만코 질검만흔靑春을 괴롭고쓸々한게 보닉는것이 나의運命이다 얼마나쓰리든지 얼마나괴롭든지 나는이運命을 甘受하여야할사롬이다 그러치안으면 空然히 남의幸福조차씨트리고 말게될것이다」

가삼에 떠오는 어엿분幻影도 인제 슬픔의 그늘을 지을뿐이요 눈음에 보이는 어름다운花容도 인제 苦痛、煩惱될뿐이엿다

「차라리 이사랑을 斷念하는것이올라!」

일로브터 昌燮이도 정愛의발자최소리를 남먼저 알것만은 그래도 房門을 구지닷고는 니여다보지도안이하엿다 보고십허도 볼수업는處地이다 ㅣ안이라 볼수는잇것만은 보아서도 안될處地이다 가삼속에서 이글々々타오르는 사랑의불질이 무거운道德의몰에눌니여 暗々컴々하야지더니 그불길이 우호로는못올으고양가는퍼지며 식커먼苦痛의煙氣가 무렁々々일어낫섯다 그는견되다못하야 牀床우헤 머리를쓰러트리고 울엇섯다

祝朝鮮日報創刊一週年紀念

大邱府京町 立信洋靴店 千重植
同 明治町 紳士 徐丙朝
大邱府京町 穀物貿易委托賣買 一昌商會
同 一丁目 東亞洋服店主 李鍾勳
同 紳士 徐昌圭
同 入齒師 孫啓弘
同 南町 紳士 徐喆圭
京町 李汶根
同 布木商 申元五
同 東京醫院 李圭炫
同 歐米雜貨化粧品類 丸金商會 主 金聲遠
同 南城町 申泰文
同 南門派出所前 各種紙物商 金弄春
同和洋服店主 李鍾淳
同 一四六 各種靴革具式·朝鮮特產杠骨가방製造 大奉商店 主 權文澤
同 西城町 東興商會 南吉斗
同 中樞院參議 李炳學
同 聖和洋服店 電話四二三番
同 京町 金鍾遠

同 市場町 金光瑞
同 雜貨部賣散賣 金榮珍
同 鄭聖祚
同 布木商 金經錫
同 扇製造販賣商 朴元淑
同 全乃秀
同 紙物貿易委托販賣 李雨景
同 竪町 白乃西
同 東美印刷所主 本町警察署前 李祥五
同 北內町 安潤五
同 本町 布木商 白基祥
同 市場北通 紙物委托販賣 李圭福
同 德山町 材木商店 申相夏
同 明治町二丁目 金榮台
大邱驛前 大元運送部 ㊇ 姜元植 電話八三五番
同 京町一丁目 中央理髮館主 金康泰
同 竪町八九 金謹夫
同 達城町二三九 信行商會
同 本町二丁目 雜貨委托販賣 金華玉
祝朝鮮日報創刊一周年紀念 載寧上聖面青石頭里 青石頭青年會

黃海道沙里院金融組合 理事 角田正義
書記 金成郁
同 金永淑
同 金德祥
同 李基煥
同 濟生院 崔常瞰
同 李漢元 李昌周 吳世源 金仁善 吳淵源 崔希文 女史 準
黃海道沙里院 井上醫院 井上盛登
鳳山郡雙山面安江里 權承會
載寧郡花山面 懸菴寺住持 鄭雲岩
同 妙音寺住持 金垣應
載寧郡下聖面 面長 尹鳴善 紳士 尹體模 同 金仁經 儒生 崔仁榮 同 崔元榮
載寧郡銀山面新倫里 私立光明學校

改名廣告
拜啓大安耳 本人이拾有星霜을朴喜準으로公私間使用하옵다가今般行列不同홈으로結束朴南和로改名使用하오니江湖僉位는依此照亮하심을務望
大正十年五月三日
朝鮮慶北金泉郡金陵面校洞 朴南和

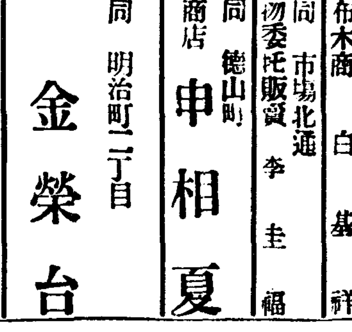

五月二十一日부터全部差換
米國유니바ー사루會社 一、實寫週報 全一卷
米國유니바ー사루會社 부루바도映畵 메리마구라레ㅣ孃主演 人情劇 一、意外의夫人 全六卷
米國유니바ー사루會社 주에르連續映畵 大活劇 最終篇 電岳의危難 全六卷
第十三篇 秘密의寢台 第十四篇 災難의小屋 第拾五篇 運命의裁決
豫告 來週브터當館上場할探偵冒險大活劇의連續寫眞은何?
優美館

內科小兒科 外科花柳病 (入院隨意)
仁川 (電話四〇九番)
佐藤病院
トクトルメヂチーネ 院長 佐藤小五郞

부인네병에다시읍난됴혼약
됴경수티환
이셔에잡수시오
월경부조▼자궁병▲혈도▲산젼산후▲북통▲젹빅디하증에신효할뿐만안이라 혈긔순환을잘되게하야 음식소화가 잘되며 피부가미려히 집니다 그럼으로병이 업스신 부인이라도 혼두지 좀슈어두시면 항상 무병건강홉니다
약갑 (한달치한제오원 반제치 니원오십젼) 발매
약파는집 京城黃金町五丁目一五六番地 漢城藥館分店 主 崔保源

開業廣告
新文化를建設하며셔事業을일우려는우리社會에오직그要素인藝術的觀念이缺乏하옴은우리의항상感歎하는바인즉로生覺하와本人이에多年攻究하온結果今春을期하야左記場所에肖像과밋寫眞業을開하옵고三千二百燭의電氣를應用하와精鮮한技術로써要求하시는되로酬應하겟삽기에廣告하오니四海紳士淑女諸位는女子事業界에첫거름임을밝히愛顧讀同하시와一次試驗하야주심을업대바라나이다
京城府貫鐵洞七拾五番地
朝鮮婦人寫眞館 主 李弘敬

芳草綠陰
꼿철보다愛홉다
遠足에……
遊山에……
반다시진이시오
消化神藥 靈神丸
有効確實
一服에心神이淸爽하고 胃腸을健全하게홉니다
◆價●十錢五十錢九十錢
京城黃金町二丁目
製造發賣本處 朝鮮賣藥株式會社
振替二四八〇番 電話二三八四番

歐米消息

英政府對佛警告

「루울」占領에는絕對反對라고

獨逸이「실레시아」에侵入ᄒᆞ더라도英國은佛國이「루울」을占領ᄒᆞᆷ에는絕對로反對ᄒᆞᆫ다고警告ᄒᆞ얏는바佛國은此境遇에何等의約束々지도할수업다고回答ᄒᆞ얏다더라(巴里電)

最高會議와米國

重大ᄒᆞᆫ利害問題에는代表參列

紐育來電을據ᄒᆞᆫ즉駐英米國大使「하베이」氏의演說은當地政界의耳目을聳動케ᄒᆞ얏고特히米國代表의最高會議參列에關ᄒᆞᆫ部分과「上部「실레시아」」問題에關ᄒᆞᆫ部分은크게政界의注意를喚起ᄒᆞ얏더라華盛頓政府當局은言明ᄒᆞ기를「米國代表는未幾에最高會議에參列ᄒᆞᆯ터인ᄃᆡ主動的으로參加ᄒᆞ기는自國의利益에重大ᄒᆞᆫ關係問題가商議되는境遇뿐이라」云ᄒᆞ얏고尙且所傳을據ᄒᆞᆫ즉「실레시아」問題에關ᄒᆞ야米國의同情은全然히英國으로向ᄒᆞ야傾注ᄒᆞ는ᄯᅢ에必要ᄒᆞᆫ境遇에는此同情을正式으로表明ᄒᆞ게되리라더라(倫敦電)

「실레시아」赤化之兆

路透社의探知ᄒᆞᆫ바를據ᄒᆞᆫ즉上部「실레시아」에서는叛徒間에不滿과食料及金錢等의缺乏으로因ᄒᆞ야今也形勢는急變ᄒᆞ야事態가자못重大ᄒᆞ게되야國民的運動을止ᄒᆞ고過激主義에化ᄒᆞ야는可恐ᄒᆞᆯ만ᄒᆞᆫ傾向을表示ᄒᆞ게되얏는ᄃᆡ食糧問題의形勢가重大ᄒᆞ게됨은獨逸政府가右에給與를中止ᄒᆞᆫ所以이라더라(倫敦電)

佛對獨國境閉鎖要求

獨憲兵「실레시아」侵入에關ᄒᆞ야

佛國政府는「실레시아」問題에關ᄒᆞ야英國을無視ᄒᆞ고獨逸政府에公文을發交ᄒᆞ야組織이無ᄒᆞᆫ獨逸憲兵이「실레시아」에侵入ᄒᆞᆫ事에對ᄒᆞ야抗議ᄒᆞ되獨逸은其國境을閉鎖ᄒᆞ라고要求ᄒᆞ얏다더라(巴里電)

駐米英大使聲明

米國駐在英國大使는日英同盟은米國에對ᄒᆞᆫ平和關係維持에不反ᄒᆞᆫ것이라고聲明ᄒᆞ엿다더라(紐育電)

日本軍費制限不贊成

國際聯盟理事會는聯盟加入各國에對ᄒᆞ야通牒을送ᄒᆞ야今後二個年間軍備를本年度의軍備設算以上에增額지안키를勸告ᄒᆞ얏더니右通牒에對ᄒᆞᆫ日本政府의回答은五月十八日「제네바」의聯盟理事會에到着ᄒᆞ얏는ᄃᆡ其回牒의字句는極히鄭重ᄒᆞ되結局不贊成의意를陳述ᄒᆞᆫ지라日本은主義에在ᄒᆞ야는聯盟의崇高ᄒᆞᆫ提案에衷心으로贊成ᄒᆞ는바이지만은實際問題로日本이此를採用ᄒᆞ기可得ᄒᆞᆯ時機는아직到達치못ᄒᆞ얏다고云ᄒᆞᆷ이라더라(紐育電)

聯合會坑夫援助

鐵道從業組合及運輸勞働者聯合會의執行委員等은二十日倫敦에서二時間에亘ᄒᆞᆫ聯合會議를開ᄒᆞ얏는ᄃᆡ會議ᄒᆞᆫ後運輸勞働者組合理事「로버트•윌리암스」氏는語ᄒᆞ기를右會議에서鐵道從業員과運輸勞働者는炭坑紛擾를滿足ᄒᆞ게解決ᄒᆞ기爲ᄒᆞ야石炭封鎖를行ᄒᆞ고炭坑夫에게物質上의援助를與ᄒᆞ되어ᄃᆡᄭᆞ지던지石炭封鎖를ᄒᆞ기로決定ᄒᆞ얏다는諸炭坑地方의報告에滿足히녁엿다더라(倫敦電)

米失業者二百萬

官報를據ᄒᆞᆫ즉米國各州에는失業者로登錄된者는約二百萬人이고此外에短縮時間으로勞働ᄒᆞ는者가百萬人以上이라더라(紐育電)

葡國內閣更迭됨

葡萄牙國「마카도」內閣은軍隊로因ᄒᆞ야總辭職을行ᄒᆞ고「토잔트스」氏가首相이되야後繼內閣을組織ᄒᆞ엿다더라(倫敦電)

支那移電

日米水兵大衝突

上海에서日米水兵이크게衝突ᄒᆞ야日本側三十餘名과米國側五十餘名의重輕傷者를生ᄒᆞ야形勢가오히려險惡ᄒᆞ다더라(上海電)

省議會日警配置評

間島撤兵과矛盾된다고

吉林省議會는日本이間島로서撤兵ᄒᆞ면서多數한警察을配置ᄒᆞᆷ으로沒壞退ᄒᆞ야各省에對ᄒᆞ야此交涉에關ᄒᆞᆫ應援을乞ᄒᆞ는電報를發ᄒᆞ얏더라(長春電)

京奉複線費借欵

支那政府는京奉鐵道複線工事費百萬磅을英國으로부터借欵ᄒᆞ라고交涉中이라더라(北京電)

吳氏聯省組織計劃

吳佩孚氏는武昌에聯省政府組織을計劃ᄒᆞ고各省에向ᄒᆞ야交涉中이라더라(北京電)

北京新聞大會決議

日英同盟改訂에絕對反對ᄒᆞ다

目下北京에서開會中인全國新聞大會는十九日會議에서日英同盟改訂에關ᄒᆞ야同條約中에「支那」란文字가存在ᄒᆞᆫ는事에絕對的反對ᄒᆞ는意의決議案을可決ᄒᆞ고日英兩國議會와並히各地外交團이며其他內外의言論機關에對ᄒᆞ야其決議를通報ᄒᆞ야크게輿論을喚起ᄒᆞ기로決定ᄒᆞ얏더라(北京電)

支獨通商協約聲明

獨支通商條約은四月十五日에草案이作成되야國務會議를通過ᄒᆞ고字句의修正中에在ᄒᆞ더니新內閣의成立과同時에去五月十八日顏外交總長을全權委員으로任命ᄒᆞ고三十日正午에獨逸代表「홀비」氏間에調印을終了ᄒᆞᆫ事는旣報와如ᄒᆞ거니와右에關ᄒᆞ야外交部의聲明은如左ᄒᆞ더라(北京)

支獨兩國의國交及通商關係는二十日正午協約의調印에依ᄒᆞ야恢復된지라獨逸은支那에對ᄒᆞᆫ聲明文에

領事裁判權을取消ᄒᆞᆯ事를承認ᄒᆞ고「베르사이유」條約의支那에對ᄒᆞᆫ條欵을履行ᄒᆞᆯ義務를負ᄒᆞ며又從前山東에서享有ᄒᆞ든一切의權利地域을直接으로支那에還附ᄒᆞᆷ을不得ᄒᆞᆷ을遺憾이라ᄒᆞ고且北京獨逸公使館所屬의練兵場에關ᄒᆞᆫ權利를抛棄ᄒᆞᆷ을承認

第一條、兩國은外交代表를派遣ᄒᆞᆯ權利가有ᄒᆞᆷ을規定ᄒᆞᆷ

第二條、兩國은서로領事官을派遣ᄒᆞᆯ權利가有ᄒᆞᆷ을規定ᄒᆞᆷ

第三條、兩國人民은서로遊歷、居住及商工業을經營ᄒᆞᆯ權利가有ᄒᆞ되다만權利는第三國人民이遊歷、居住及商工業을經營ᄒᆞᆷ을可得ᄒᆞᆫ地域에限ᄒᆞ고且兩國人民의生命財產은所在地法律의管轄을受ᄒᆞ며此納入ᄒᆞᆫ賦稅는所在國人民의納稅額을超過ᄒᆞᆷ을不得ᄒᆞᆷ

第四條 兩國은一並關稅自主權을有ᄒᆞ되다만兩國人民에對ᄒᆞᆫ貨物의輸出及通商의稅率은所在國人民과一率이되게ᄒᆞᆷ

第五條 獨逸의聲明文件及協約條欵은將來本協約締結의根據가될것으로ᄒᆞᆷ

第六條 本協約은佛文으로써標準ᄒᆞᆷ

第七條 本協約은批准通過ᄒᆞᆫ日로부터效力을發生ᄒᆞᆷ

極東關係

東支守備日軍撤退

浦鹽方面派遣軍撤兵問題에關聯ᄒᆞ야關東軍으로서派遣ᄒᆞᆫ東支鐵道沿線守備隊도同樣으로撤退ᄒᆞ라考案中이더니今回滿鮮會議에서意見을聽取ᄒᆞᆫ結果ㅣ小幡駐支公使의積極的日支親善論에對ᄒᆞ야某軍司令官과如ᄒᆞᆫ도日支共存共榮의主義를高唱ᄒᆞᆫ바有ᄒᆞ야各方面의意見이一致됨으로써浦鹽方面軍의撤退와同時에東支沿線守備隊의全部를無條件으로悉皆長春以南으로撤退ᄒᆞ기로確定ᄒᆞ얏다더라(東京電)

西伯利獨立附事件

過激派側의通信을據ᄒᆞᆫ즉莫斯科政府는西伯利의獨立自治案을承認ᄒᆞ되不久에發表를見ᄒᆞᆯ것이다ᄒᆞ며且獨立은主ᄒᆞ야文化的經濟的의理由에基因ᄒᆞᆫ것임으로此等은全혀自由獨立이ᄂᆞ겟지만은運輸通信及軍事는依然히莫斯科政府의管轄도ᄒᆞ고又財政은歐露와共通으로될模樣이라더라(哈爾賓電)

森林長期租借令

四月四日附極東共和國令으로써布된二十四個年以內森林長期租借令에特殊事項으로認ᄒᆞᆫ點은左와如ᄒᆞ더라(浦鹽電)

一、租借權은外國人에게도此를許ᄒᆞᆯ事

二、森林事業에는三과새느드以內의制限을附ᄒᆞᆯ事

三、六個年後는年々히租借權을變更ᄒᆞᆯ事

伊國의東宮歡迎

伊太利는日本皇太子殿下御訪問ᄒᆞ심에對ᄒᆞ야歡迎準備를ᄒᆞᆫ다더라(東京電)

滿鐵事件과政府

滿鐵事件은起訴ᄒᆞ기로確定ᄒᆞ고塔連炭坑買收에關ᄒᆞᆫ外에更히範圍가擴大ᄒᆞ게되면政府側은權力으로範圍縮少를運動中이라더라(東京電)

米買上方法決定

去二十三日米穀委員會가開催되야米買上方法이決定되고二十四日閣議에附議되야直히發表實行될터이라더라(東京電)

關東二部新設

關東廳官制改正의結果ㅣ서로히警務、內의二部가設置되리라더라(東京電)

東拓配當一割

二十三日에東京商業會議所에서東拓株主總會가開會되미配當은一割로決定ᄒᆞ고(原案과如히)監事二名이重任되엿다더라(東京電)

朝鮮產米政策(一)

西村殖產局長演述

最近日本米穀商朝鮮視察團의入京을機로ᄒᆞ야朝鮮總督府殖產局長西村保吉氏로부터講演된速記錄을槪譯ᄒᆞ건ᄃᆡ左와如ᄒᆞ더라

今에朝鮮產業上에在ᄒᆞᆫ朝鮮米의地位朝鮮產米와日本內地와의關係朝鮮의食糧問題와의關係施政當時의朝鮮의狀況及施耕作의關係施政以後에在ᄒᆞᆫ總督府의施設並將來에在ᄒᆞᆫ朝鮮米의改良增殖의餘地及此에對ᄒᆞᆫ今後의實際的計劃等에限ᄒᆞ야其槪要를略擧ᄒᆞ건ᄃᆡ

第一朝鮮產業上에在ᄒᆞᆫ實際狀況今도依然히農業이本位가됨으로千七百萬의人口中農業에關係가有ᄒᆞᆫ者가約八割餘를占ᄒᆞ얏고又總生產額에對ᄒᆞᆫ農業生產의比例를見ᄒᆞ면最近統計上總生產額十五億九千萬圓에對ᄒᆞ야農業生產은十二億에上ᄒᆞ야正히五分의四가되는바此十二億中으로米의產額이約五億圓의三分의一이되야此步合으로即現代에在ᄒᆞᆫ朝鮮의米作地는百五十萬町步에達ᄒᆞ야此로부터收穫ᄒᆞ는產米는勿論逐年多少의差가有ᄒᆞᆫ바多ᄒᆞᆫ年에는千五百萬石假量이오少ᄒᆞᆫ年에는約一千萬石弱이되는바此中으로부터朝鮮에서消費ᄒᆞ는者는約千二百萬石이되야差引三百萬石假量은日本內地로移出되는者이오朝鮮外에對ᄒᆞᆫ輸移出의總額은大正八年의統計를依ᄒᆞᆫ즉約二億二千萬圓이되는바其半額一億一千萬圓은即米의輸移出額이라此等二三의數字上으로見ᄒᆞ야도朝鮮의產業中農業이如何히重要ᄒᆞᆫ地位를占ᄒᆞ얏슴과農業中米作이如何ᄒᆞᆫ地位를占ᄒᆞ얏슴은一目에瞭然ᄒᆞᆯ줄로思ᄒᆞ노라

第二朝鮮米와日本內地와의關係를一瞥ᄒᆞᆫ즉日本內地에在ᄒᆞᆫ米의需給關係는人口는年々七八十萬식增加됨을不拘ᄒᆞ고今日의米의生產額은多ᄒᆞ다ᄒᆞ면六千萬石少ᄒᆞ다ᄒᆞ는年은五千萬石臺에下ᄒᆞᆷ으로此等의生產額을急히增加키는甚難ᄒᆞᆷ은思ᄒᆞ며又農商務省의調査에依ᄒᆞᆫ지라도將來年々人口가一定의率로써不絕增加ᄒᆞ고米의生產額은此에作치못ᄒᆞ면食糧의供給이라는關係上으로政府는極히苦心焦慮中이라開墾助成法을施行ᄒᆞ며耕地整理事業의獎勵를圖ᄒᆞ는니其他種々方法을講ᄒᆞ며耕作의改良을圖ᄒᆞ야可及的日本內地에在ᄒᆞᆫ米의生產額을增加ᄒᆞ도록事此에就ᄒᆞ야各方으로盡力ᄒᆞ는中이나日本內地에서는開墾도만ᄒᆞᆫ餘地로少ᄒᆞ고又將來新히千町步를干拓ᄒᆞ기도難ᄒᆞ으로써此를政府가獎勵ᄒᆞ는比例上으로見ᄒᆞ야도米의生產額은增殖치못ᄒᆞᆯ것이니라더구나日本內地에서는明治以來로年々歲々各種의工場이起ᄒᆞ고或은鐵道와道路의新設又는擴張되는事로因ᄒᆞ야每年耕地의潰減되는面積이非常히多ᄒᆞ고一方으로는非常히獎勵됨을不拘ᄒᆞ고耕地의增加는其少ᄒᆞᆫ되其反對로旣墾耕地의工場鐵道道路等의敷地로利用되는者가亦非常히多ᄒᆞᆷ으로彼此差引上으로見ᄒᆞ면日本內地의耕地面積의增加는殆히見키難ᄒᆞᆷ故로此耕地의改良又는擴張만의事로써國民의食糧을支持ᄒᆞ라는事는亦殆히不可能ᄒᆞ고又一朝日本內地가凶作으로因ᄒᆞ야大饑가起ᄒᆞ다ᄒᆞ면朝鮮米、臺灣米並支那米其他의外國米輸移入치안으면國民의食糧을支持키難ᄒᆞᆫ狀況인즉然이면日本內地의食糧問題의解決은如何히ᄒᆞ여야其宜를得ᄒᆞᆯ가ᄒᆞ는事는最히困難ᄒᆞᆫ問題의一이라

第二朝鮮에在ᄒᆞᆫ產米의將來는如何ᄒᆞᆫ狀況에在ᄒᆞᆫ가ᄒᆞ는事에就ᄒᆞ야豫先朝鮮의氣候風土와產米의關係를論ᄒᆞ건ᄃᆡ朝鮮의地理的의位置는大體上日本內地와格別差가無ᄒᆞ고緯度로關係는朝鮮의最南에在ᄒᆞᆫ濟州島는四國九州의地에比ᄒᆞ면中國近畿地方과大略其位置가同ᄒᆞ고更히進ᄒᆞ야西鮮地方의最北에在ᄒᆞᆫ地는岩手縣秋田縣과同一ᄒᆞᆫ地位에在ᄒᆞ고成鏡北道의最北端으로論ᄒᆞ야도青森縣과同樣ᄒᆞᆫ地位에在ᄒᆞ고更且朝鮮의北部或은北海道의南部와大略同ᄒᆞᆫ되極北은緯度로論ᄒᆞ면四十三度가되는니北海道는北緯四十四度邊々지農米를作ᄒᆞ고更히滿洲西伯利亞는北緯四十六度內外의地々지農米를作ᄒᆞ야此로써見ᄒᆞ면朝鮮의全區域은北海道의南에在ᄒᆞ야日本內地와同樣의氣候의關係上米作에實際上何等의變化가無ᄒᆞᆫ지라朝鮮은米作에適當ᄒᆞᆫ地位에在ᄒᆞ며더구나朝鮮은大陸的이며夏季에氣候는暑ᄒᆞ고夏季米作을ᄒᆞᆯ時의氣候는一般으로氣溫이高ᄒᆞ고又日照의數도非常히長ᄒᆞ고로尤且朝鮮의空氣는乾燥ᄒᆞᆷ으로太陽의熱度가頗히强ᄒᆞ다ᄒᆞ나日本內地의東北地方에서往々見ᄒᆞ는冷害등은朝鮮에在ᄒᆞ야는殆히稀有ᄒᆞ고又特히朝鮮은不足으로因ᄒᆞ야凶作을起ᄒᆞ는事는無ᄒᆞ고又特히朝鮮의米作은日本內地와如히風雨의關係로凶作이有ᄒᆞᆷ이無ᄒᆞ나朝鮮은雨가少ᄒᆞᆷ은有時乎困難ᄒᆞᆫ바一面으로는無ᄒᆞ나普通多年에任ᄒᆞ야는必要ᄒᆞᆫ時에相當ᄒᆞᆫ雨가降ᄒᆞ야比較的凶作이少ᄒᆞᆷ으로如斯히位置等으로는나氣候로나의大體에對ᄒᆞ야朝鮮은最히米作에好適ᄒᆞᆫ樂土라謂ᄒᆞ지아니치못ᄒᆞ노라

電信取扱改正

總督府에서는電信取扱所의電報取扱時間을改正ᄒᆞ고來六月一日부터施行ᄒᆞᆫ다는ᄃᆡ其取扱所及時間은左와如ᄒᆞ더라

電信取扱所	位置	取扱時間	直配達區域
清凉里電信取扱所	京畿道清凉里鐵道停車場	午前八時부터午後七時々지	九丁以內
總督府電信取扱所	京畿道總督府鐵道停車場	同上	同上
鎮南浦電信取扱所	平安南道鎮南浦鐵道停車場	午前八時부터午後八時々지	同上
岐陽電信取扱所	平安南道岐陽鐵道停車場	同上	同上
釋王寺電信取扱所	咸鏡南道釋王寺鐵道停車場	同上	同上

船舶防疫告示

鼠疫豫防키爲ᄒᆞ야明治四十四年制令第二號에依ᄒᆞ야今二十五日부터[illegible]間地로[illegible]ᄒᆞ야發航ᄒᆞ는旅客對ᄒᆞ야[illegible]ᄒᆞ야[illegible]ᄒᆞᆫ船日로부터施行ᄒᆞᆫ는件中에停留[illegible]에關ᄒᆞᆫ告示는今二十五日附總督府官報로써發布ᄒᆞ얏더라尙大正十年朝鮮總督府告示第五十三號中「露領沿海州」는削ᄒᆞ얏더라

鮮鐵中旬在貨

五月中旬末의鮮鐵在貨는南行五千三百六十五噸、北行四千五十六噸、合計九千四百二十一噸이니前旬에比ᄒᆞ면六百二十噸이增加ᄒᆞ며그品種別數量은左記와如ᄒᆞᆫᄃᆡ要之컨ᄃᆡ前旬과大差가無ᄒᆞ고金屬製品에서는增加를見ᄒᆞᆫ것은在平壤電氣興業會社用諸機械의輸入이잇슴에因ᄒᆞᆫ것이라더라

品名	數量	前旬間의比較增減
米	二、五四〇	九五四
籾	九二二	二九九
砂糖	二六	△二〇〇
綿織物	三	三
세멘도灰	三〇一	△二
金屬製品	七〇七	△五
繩叺筵	一〇六	五八四
生牛	一〇	一
食料品	二七	五
綿	一	三
木材	七	△九二
肥料	八六	△一六
其他	八八六	
合計	九、四二一	六三〇

品名	數量	前旬間의比較增減
玉蜀黍	……	△五七九
大豆	一〇	△五二
粟	……	△七
麥	……	△二
雜穀	……	△四八
野菜	三	……
木材	四四三	△二六一
薪炭	四一三	一七九
石炭	六〇七	△三七九
石材砂利	三三四	一二四
鑛石	一、二〇七	△十八
鹽	六五〇	△九〇
鹽干魚	一八八	八

◎訓令改正件

大正八年朝鮮總督府訓令第二十三號中左와如히改正ᄒᆞ얏더라

一等地의欄「橫濱保護區」를「富居保護區」로改ᄒᆞᆷ

一等地의欄「富居保護區」를削ᄒᆞᆷ

(理由)大正九年十月告示第二百六十一號 外橫濱保護區를富居保護區에合併케ᄒᆞ얏슴으로써本案과如히改正ᄒᆞᆷ을必要로認ᄒᆞ얏더라

◎宿舍料改正

朝鮮總督府及所屬官署宿舍料支給規程中改正件에關ᄒᆞᆫ訓令은今二十五日附官報로써發布ᄒᆞ얏더라

第一條 左의但書를加ᄒᆞᆷ

但俸給最低額보다低ᄒᆞᆫ俸給을受ᄒᆞ는官吏 外朝鮮總督府地方官々制第四條及第二十條의規定에依ᄒᆞ야定員外인者에게는宿舍料를支給치아니ᄒᆞᆷ

敘任及辭令

總督府技師 村田昇清
敍任總督府醫院醫官(二等) 岩田 微
總督府道慈惠醫院醫官(七等) 高田 昇
任總督府道慈惠醫院醫官 平安北道在勤을命ᄒᆞᆷ
任朝鮮總督府道慈惠醫院醫官六等 福澤信平
慶尙南道在勤을命ᄒᆞᆷ
任朝鮮總督府道慈惠醫院醫官七等 佐藤 俊
慶尙北道在勤을命ᄒᆞᆷ
任朝鮮總督府道慈惠醫院醫長 原
道慈惠醫院醫官七等 武田俊一郎
平安南道在勤을命ᄒᆞᆷ
同 相志 賢弘
慶尙北道在勤을命ᄒᆞᆷ
任總督府道慈惠醫院醫官七等 松永 信介
平安南道在勤을命ᄒᆞᆷ
同
任總督府道慈惠醫院醫官七等
咸鏡北道在勤을命ᄒᆞᆷ
總督府醫院醫員兼醫專敎授 一番ヶ瀨慶次郞
任總督府道慈惠醫院醫官七等
平安南道在勤을命ᄒᆞᆷ
總督府裁判所書記兼通譯生 李 儀 鈞
任總督府判事(七等) 尹 用 煐
補光州地方法院木浦支廳判事
任總督府判事(七等) 松崎 嘉姬
補公州地方法院瑞山支廳判事
任總督府遞信技師(七等) 福富 一郞
總督府遞信技手
任京城師範學校敎諭(六等) 奧田定一
任京城工業專門學校敎授(四等) 高良 武弘
任朝鮮產業技師(七等待遇) 岡石 廣治
補黃海道產業技師 三木 源吉
任朝鮮產業技師(七等待遇) 尾崎 由馬
補黃海道產業技師 肥後 武熊
任總督府土木技師(七等待遇) 石根 鈴家
補咸南土木技師 國井 實
任朝鮮產業技師(七等待遇) 肥後 武熊
補慶尙南道產業技師 石根 鈴家
道技手 國井 實
任總督府道技師
成鏡南道在勤을命ᄒᆞᆷ

愛蘭前途如何

自治法實施關係

去十三日에愛蘭南北兩議會의選擧는無事히擧行되엿다는ᄃᆡ此兩議會의選擧는英國首相「로이드조오지」氏가英國歷代ᄋᆡ閣을苦케ᄒᆞᆫ愛蘭難問題를解決ᄒᆞ라고案出ᄒᆞᆫ愛蘭自治法案이昨年十二月에遂히英國議會를通過ᄒᆞᆫ結果로效에實施되게된것을示ᄒᆞᆫ것이다右自治法은英國의羈絆을全然버서나라는南部愛蘭과英國의支配를不離ᄒᆞᆷ을主張ᄒᆞ는北部愛蘭과英國政府間의三者의處地를互相融和케ᄒᆞ라고制定된것이니南北兩議會는各廿名式의委員을指名ᄒᆞ야別로히合同委員會를設ᄒᆞ고兩議會의聯絡을取ᄒᆞ게되엿다此新制度下에서次第로互相融和ᄒᆞ야結局全愛蘭에對ᄒᆞ야唯一의立法府를創設케ᄒᆞ야서英國의自治領과同樣의位置로遂케ᄒᆞ라는것이다然而일즉獨立을宣言ᄒᆞᆫ政府를樹立ᄒᆞ고自己의軍隊를擁ᄒᆞ야서英國의支配를全然無視ᄒᆞᆫ ᄒᆞ니英國과交戰狀態에잇슴

新自治法에基ᄒᆞ야北部愛蘭은此로써南部愛蘭의「신페ᄂ」黨은此로써南部愛蘭과北部「알스타ᄋ」에서議會를建設ᄒᆞ라고그準備에着手ᄒᆞᆷ을見ᄒᆞᆫ「신페ᄂ」黨은此를虛喝로看做ᄒᆞ야嘲弄ᄒᆞ엿스나그準備가着々히進步되야北部愛蘭獨自의政府가樹立되리라는形勢를見ᄒᆞᆷ에일으러徒然히內亂狀態를繼續ᄒᆞ고잇슴이不安히感想으로左右間南部에서도議員은選擧ᄒᆞ고徐々히今後의策을講ᄒᆞ기로ᄒᆞᆫ듯ᄒᆞ다即此選擧는英國에對ᄒᆞᆫ妥協氣分의發現으로보이고「신페ᄂ」黨이英宣言ᄒᆞ고잇든南部愛蘭의「신페ᄂ」黨은如斯ᄒᆞᆫ自治法에傾耳치안을뿐만인이라全然히愚弄視ᄒᆞ고잇다今回의選擧에在ᄒᆞ야南部愛蘭은共和黨員百二十四名及統一黨員四名을無競爭으로當選케ᄒᆞᆫ바인ᄃᆡ此도써「신페ᄂ」黨員이英國政府의威令에服從ᄒᆞ는事를表示ᄒᆞ는것으로見ᄒᆞᆷ은早計이니現在此等當選議員은議會에出席ᄒᆞᆷ을拒絕함으로써英國政府가制定ᄒᆞᆫ法規를有名無實의것으로終케ᄒᆞ라는作戰에出ᄒᆞ리라고傳ᄒᆞ는

英國과交戰狀態에在ᄒᆞᆫ宣言ᄒᆞ고英官憲에게對ᄒᆞ야「보이코스트」를行ᄒᆞ며크게暗殺暴行을爲事ᄒᆞᆷ에對ᄒᆞ야英國政府도尋常ᄒᆞᆫ手段으로는此를如何키不能ᄒᆞᆷ을發見ᄒᆞ고昨年八月에愛蘭秩序恢復法을制定ᄒᆞ야軍隊及警官에게非常ᄒᆞᆫ權能을附與ᄒᆞ야强壓的政策으로써「신페ᄂ」黨에臨ᄒᆞ기로ᄒᆞᆫ것은「신페ᄂ」黨運動의打擊이니爾來愛蘭의英國軍隊及警官은크게「신페ᄂ」黨員을逮捕ᄒᆞ고「신페ᄂ」黨에屬ᄒᆞᆫ家屋을燒却ᄒᆞ는手段에出ᄒᆞ야到處에戰爭狀態를惹起ᄒᆞ엿다此間에在ᄒᆞ야無意味ᄒᆞ게被害ᄒᆞᆫ者는何等政治에關係가업는無辜ᄒᆞᆫ住民이니彼等은何時에自己의身의不注意ᄒᆞᆫ動이禍를招ᄒᆞ고「신페ᄂ」黨의疑를受ᄒᆞᆷ에至ᄒᆞᆯ는지難測임으로但常戰々兢々ᄒᆞ엿다如斯ᄒᆞᆫ無政府狀態를惹起케ᄒᆞᆫ英國政府의報復的强壓手段에對ᄒᆞ야非難의聲이漸高ᄒᆞᆷ에及ᄒᆞ야首相「로이드、조오지」氏도遂히「신페ᄂ」黨과和議를講코져昨年十月에滿洲

「하스」크롬大僧正을使者로ᄒᆞ야「신페ᄂ」黨領袖와會見ᄒᆞ고休戰條件을議케ᄒᆞ엿다其條件은「신페ᄂ」黨側에서一切의暴行을中止ᄒᆞ는代에英國政府에서도會議等의壓制를中止ᄒᆞ게ᄒᆞ고休戰期間中雙方이共히恒久的平和를招來ᄒᆞᆯ便利ᄒᆞᆫ空氣를招致ᄒᆞ기에努力ᄒᆞ라ᄒᆞᆷ에잇다愛蘭總督府는此에「신페ᄂ」黨은其條件을附加ᄒᆞᆫ主張ᄒᆞᆫ것이라는

武器를引渡

ᄒᆞᆯ것이라는條件을附加ᄒᆞᆷ을主張ᄒᆞ엿스나「신페ᄂ」黨은此를拒絕ᄒᆞ엿슴으로「크룸」大僧正은어드、조오시」氏에게此條件의附加를中止ᄒᆞ기를勸告ᄒᆞ고「로이드、조오지」氏도其言을諸從ᄒᆞ야休戰이將次成立ᄒᆞ라는形勢에在ᄒᆞ엿스나俄然히「로이드조오지」氏는當時의勝利에相보ᄒᆞ、도、氏의贊成을得ᄒᆞ야前心을飜ᄒᆞ고武器條件을附加ᄒᆞᆷ을固執ᄒᆞ엿슴으로交涉은遂히進步되지안이ᄒᆞ고今日에及ᄒᆞᆫ것이다然而如斯ᄒᆞᆫ內亂狀態가愛蘭國民에何等의幸福도實ᄒᆞ다는感情은約五千名可量의「신페ᄂ」黨人이端分子를除ᄒᆞ면何人의胸中에도此感情이動ᄒᆞ엿다此感情이今回의選擧와相俟ᄒᆞ야和에向ᄒᆞᆫ途를打開ᄒᆞᆯ는지도不知이니다脫獄以來로紐育에在ᄒᆞ야크게愛蘭의宣傳에努力ᄒᆞ고잇든自稱愛蘭共和國大統領데바레라博士는昨年末에秘密히愛蘭에歸ᄒᆞ야親히「신페ᄂ」黨의牛耳를執ᄒᆞ는中인ᄃᆡ近頃에其政策은차라리隱健에傾ᄒᆞ야英國間의休戰을希望ᄒᆞ고잇는模樣이며本月五日에北部愛蘭의統一黨首領이고「크레그」와相會ᄒᆞ고愛蘭現下의形勢에關ᄒᆞ야商議ᄒᆞᆫ는바이잇섯다고報道되는것을見ᄒᆞ야도氏가眞實히問題解決에努力ᄒᆞ고잇는것을可知ᄒᆞᆯ方으로一希도英國首相도이도「조오지」氏도議會에서休戰商議의再開를望ᄒᆞᆫ旨를暗示ᄒᆞᆫ等의事情으로부터見ᄒᆞ면或은不遠ᄒᆞᆫ將來에休戰이成立ᄒᆞᆯ는지도未可知이니다그리고休戰이成立된다ᄒᆞ면和議를得ᄒᆞᆫ는途는다만이今回에實施된自治法이라고觀測된다는것뿐이게엽스리라고

商況

◉鐵塊公 (二十三日現在)

發行高	九九、一七五、八三〇	
止貨準備	五一、八九六、三九一	
發行餘力	……	

◉日銀營業況 (二十一日現在)

發行高	九九〇、六一三
止貨準備	九九〇、六一三
發行餘力	二一〇、〇〇〇
貸出高	六〇、九八八

日本金利市況 (二十三日現在)

	東京	大阪
日歩	七、〇	七、〇
翌日物	六、〇	七、〇
六十日物	一四、〇〇	一五、〇〇
普通歩合金	四、〇〇	一三、〇〇

各地期米

大阪期米 二十四日前場

(初付)	一七、九六
(二節)	一七、九九
(三節)	一六、四二
(四節)	九四
(五節)	八八八
(六節)	八八八
(七節)	八八五
(八節)	八八六
(九節)	八八七
(止價)	一七、八三

各地株式

大阪株式 二十四日前場

株名	寄	引
大株	一三七、九〇	一三八、〇〇
同新	一〇七、五〇	一〇八、〇〇
紡	一九七、九〇	三〇〇、一〇
同新	一八九、二〇	一九二、五〇

東京株式 二十四日前場

株名	寄	引
東新	六一、一〇	……
同新	一二〇、一〇	一二〇、二〇
郵船	一三二、七〇	一三一、七〇
日糖	五〇、一〇	五〇、三〇
鐘紡	一二〇、一〇	一二〇、〇〇
同新	九八、五〇	九八、五〇
上取	七一、三〇	七一、三〇
東拓	一二八、三〇	
同新	五七、〇〇	
鮮銀	一六、三〇	
同新	一六、八〇	
東株	二二、五〇	
同新	五二、〇〇	
東電	一六、一〇	
滿鐵	一四、〇〇	
同新	一一〇、〇〇	
東洋紡	五七、〇〇	
毛織	一五、五〇	
小松	一九、五〇	

京株賣買價 (二十四日)

株名	今週中前場	後場	來週前場	後場
京取 寄引	六五〇	六五〇	六五〇	六五〇
同新 寄引	六二〇	六二〇		
鮮銀 寄引	二六〇	二六五		
東拓 寄引	一六五	一六〇		
仁取 寄引	一五八	一五八		
鮮銀 寄引	一八〇			
同新 寄引	四一	四一		
殖銀 寄引	五〇	五〇		
實銀 寄引	一〇四	一〇七		

株名	今週中前場	後場	來週前場	後場
朝銀 寄引	四〇	四〇		
同新 寄引	二七	二七		
漢銀 寄引	一〇〇			
京新 寄引	三五〇			
朝一 寄引	一〇〇			
東拓 寄引	五五〇			
鮮土 寄引	二五	二五		
同新 寄引	一九	一九		
毛織 寄引	一五〇			
京電 寄引	五〇	五〇		

株名	今週中前場	後場	來週前場	後場
京電新 寄引	五七〇	五七〇		
電興 寄引	六〇			
東亞 寄引	五〇			
朝煙 寄引	一九〇			
製紙 寄引	二〇			
郵船 寄引	三〇			
殖產 寄引	九〇			
中央 寄引	三六			
鑛山 寄引	二七			
水產 寄引	四九	五		

本日時勢는右와如ᄒᆞᆷ

京城黃金町二ノ一九九 電話一一三大番 京城株式現物取引市場 ㊎趙鎭崑仲買店

仁川期米

二十三日後場

初付	二十一圓八十錢
止價	二十一圓六十三錢
高價	二十一圓八十錢
安價	二十一圓五十九錢

公定價格

一節	二十一圓八十錢
二節	二十一圓六十七錢
三節	二十一圓六十錢
四節	二十一圓六十四錢
五節	二十一圓六十三錢

二十三日取組高

五月限	一三、七〇〇石
六月限	二〇、八〇〇石
七月限	三七、四〇〇石
總賣買石數	五二、八〇〇石

二十四日前場(軟弱)

昨日後場은二十一圓八十錢의初付한以來大阪無勢를因ᄒᆞ야漸次低落ᄒᆞ야最低值五十九錢々지二十一錢의差가잇슴은後다시反撥ᄒᆞ야六十三錢에止ᄒᆞ얏슴

今朝天氣는昨日와同ᄒᆞ야大晴에大阪東京氣配는昨日에先ᄒᆞ야大差업시報ᄒᆞ엿고立會에初付도昨日보다二十錢高한二十一圓九十六錢으로入電되니人氣는多少强ᄒᆞ기는ᄒᆞ나元體弱한故로그다지强硬치는아니ᄒᆞ게立會되니

▲第一節 當中限은不成이나先限은成ᄒᆞ야賣物도七十六七錢에도成立을見ᄒᆞ얏스나軟弱은濟ᄒᆞ야

ⓒⓘ 買와賣가有ᄒᆞ야一時는六十餘錢에도賣물가有ᄒᆞ야一時는六十餘錢에도下向ᄒᆞ야硬軟防戰도所用이라

二十一圓七十錢이公定이니昨日보다十七錢이高ᄒᆞ나大阪時勢에比ᄒᆞ면人氣甚히弱ᄒᆞ니時勢亦是如此히低ᄒᆞ게初付되얏더라

▲第二節 當限不成에中限은二十一圓도다十一圓〇五錢으로二十一圓에寄ᄒᆞ고先限은七十三錢에止ᄒᆞ고先限은大阪後低勢、銳鋒임으로强ᄒᆞ나大阪後低勢ᄒᆞ니

買氣促ᄒᆞ야七十錢臺를割ᄒᆞ고六十五錢々지ᄂᆞ落ᄒᆞ다가六錢이잇고다시五錢에止ᄒᆞ다

▲第三節 當中限不成에先限은六十五錢에寄ᄒᆞ야漸々無勢야六十錢에止ᄒᆞ니場面은甚히閑散ᄒᆞ고ᄯᅩ弱兩便은共히其方針을쉬우지못ᄒᆞ고ᄯᅩ만機械的賣買에不過ᄒᆞ니賣買石數도極히少ᄒᆞ더라

▲第四節 當中限은ᄯᅩ不成에先限은六十錢도다에寄ᄒᆞ가一次六十二錢에高價로無勢裡에止ᄒᆞ다

▲第五節 當中限不成에先限은六十四錢에寄ᄒᆞ야六錢에止ᄒᆞ니其主因은大阪이益々無勢ᄒᆞᆷ이라

▲第六節 當中限不成에先限六十八錢에寄ᄒᆞ야五錢에下落ᄒᆞ야止ᄒᆞ얏고個中에差도別無ᄒᆞ게되敗ᄒᆞ니場面은益無無勢ᄒᆞ게되더라

初付 二十一圓七十錢

仁川大豆

二十三日後場

初付	十三圓六十二錢
止價	十三圓七十四錢
高價	十三圓七十五錢
安價	十三圓六十二錢

公定價格

一節	十三圓六十八錢
二節	十三圓七十三錢

二十三日取組高

七月限	五、八〇〇石
八月限	五、三〇〇石
總賣買石數	六、二〇〇石

二十四日前場(騰貴)

昨日後場은十三圓六十二錢에初付되야多少에買氣生ᄒᆞ니七十五錢々지上騰ᄒᆞ얏다가四錢에止ᄒᆞ얏다

今朝各地現豆는不變이나大連銀價조금低ᄒᆞ게報ᄒᆞ니人氣는昨後止時보다强ᄒᆞ게立會ᄒᆞ니

▲第一節 中限不成으先限은昨日보다十一錢高ᄒᆞ게初付되얏스나買로九十錢을高價로止ᄒᆞ니昨日보다人氣는미우回復된듯ᄒᆞ더라

▲第二節 中限은九十錢으로九十五錢에止ᄒᆞ고先限은前節보다八錢高한十三圓九十八錢에始ᄒᆞ야

十四圓々지잇고다시十三圓九十六錢에止ᄒᆞ다

初付 十三圓八十五錢
高價 十四圓
止價 十三圓九十六錢
安價 十三圓八十五錢

公定價格

一節 十三圓八十八錢
二節 十三圓九十八錢

仁川鹽時勢

仁川鄭仁秀商店鹽業部

鹽時勢를聞ᄒᆞ건ᄃᆡ方今在庫品은豐富ᄒᆞ나多數需用期가盡ᄒᆞ고常用品만賣買가잇는故로前月에比ᄒᆞ야는正味六斗에對ᄒᆞ야約十二三錢許下落되얏고現在時勢는原鹽正味六斗에八十二錢、再製鹽正味百升에二圓十錢인ᄃᆡ賣買는極히閑散ᄒᆞ다더라

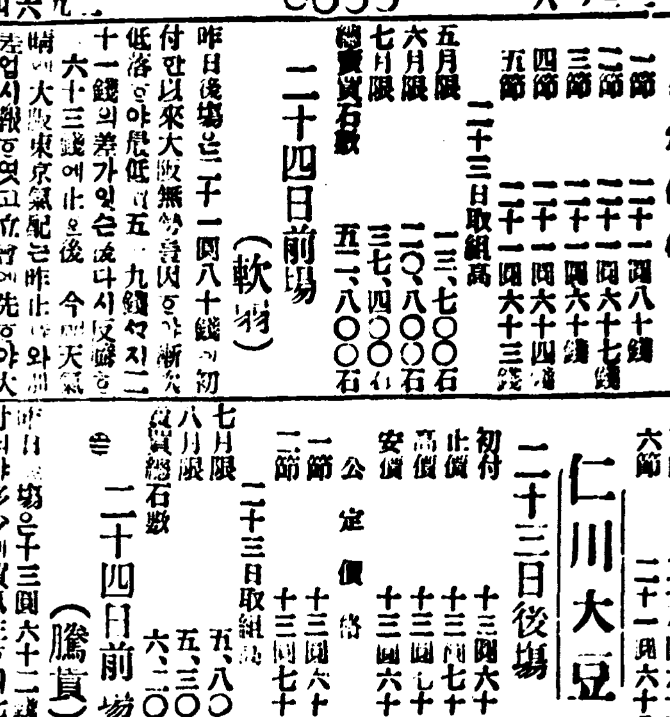

林疾全治丸 京城積善洞一〇〇番地의三
林疾全治丸 京城積善洞一〇〇番地의三
林疾全治丸 京城積善洞一〇〇番地의三

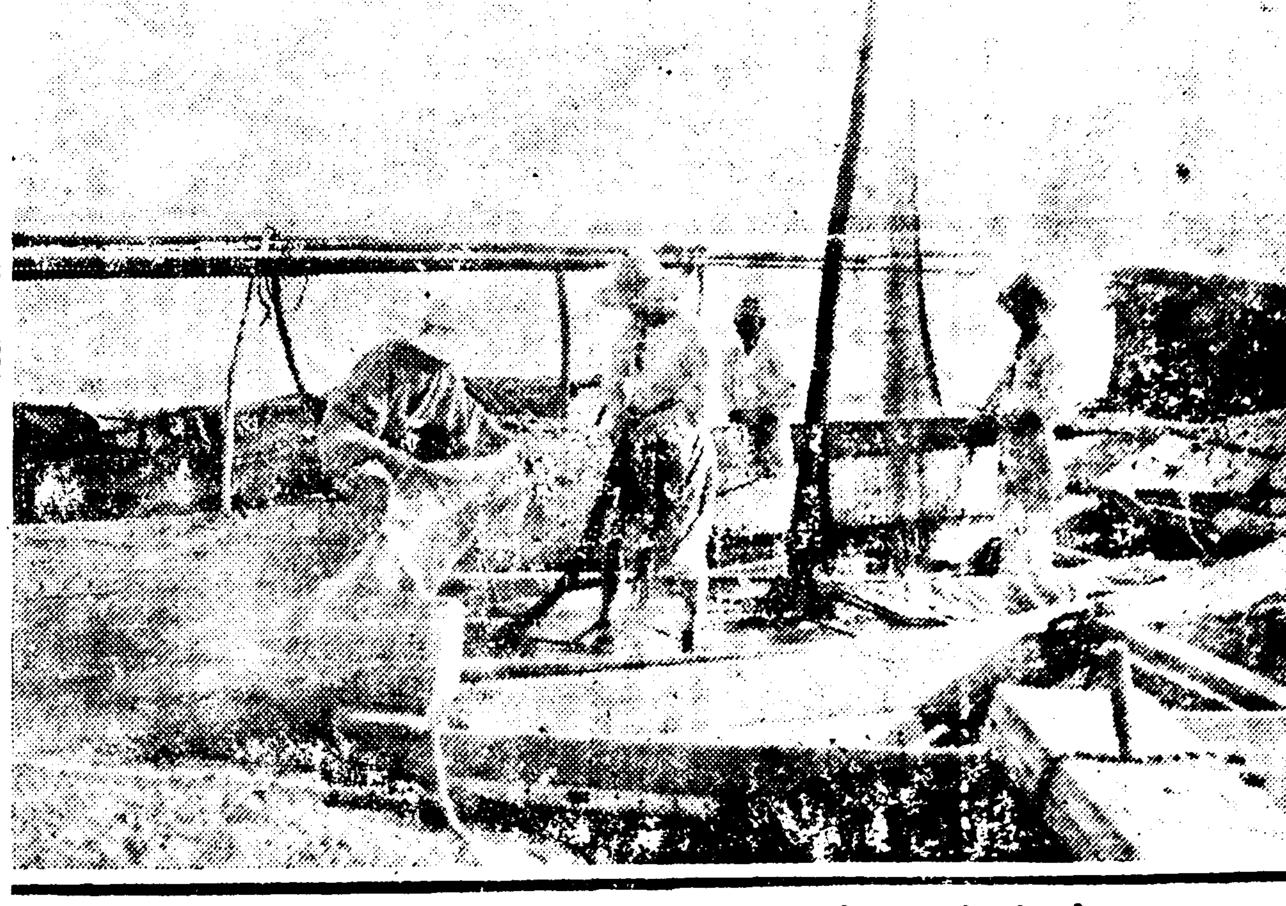

한강철교아티에서금물거두난광경

製造本舖 主安京鎬　製造本舖 主安京鎬　製造本舖 主安京鎬

德惠翁主의御學力

뎨죠,창가,독서등에모다 어쾌활ᄒᆞᆫ사셩젹이어양호

본년사월브터 경셩일지츌ᄒᆞᆨ교 이회년에 어입학ᄒᆞ신 창덕궁 복녕당 덕혜옹쥬씌셔ᄂᆞᆫ 어입학ᄒᆞ신이ᄅᆡ 한번도결근ᄒᆞ신일이업스시고 ᄆᆡ일아츰여덟시면 학교에가셔셔 어열심으로공부를ᄒᆞ시ᄂᆞᆫ듸 셩젹이 극히량호ᄒᆞ시며 원긔가보리왕셩ᄒᆞ옵셔 군왕으시ᄂᆞᆫ쇼리ᄂᆞᆫ 민우듬호시며 어학우 과반학싱간에로 미우 어친졀ᄒᆞ게지니시며 쳬조와창가갓흔것도 극히어활발ᄒᆞ게ᄒᆞ시ᄂᆞᆫ더입으로 [illegible] 원은물론 학교 일반 [illegible]도들도 비상히감사ᄒᆞᆫ계여이ᄂᆞᆫ더인듸 어미양 이에일으사수일젼브터 어미[illegible]으로 어요양ᄒᆞ심을위ᄒᆞ야 몃칠간결셕ᄒᆞ셧다더라

鹿縣의朝鮮人村

삼ᄇᆡᆨ년젼에죠션사람륙십명 이드러가난되지금은일쳔륙ᄇᆡᆨ오십인의다슈가되얏다고

최번에 뎨이회군수시찰단일힝인 솔ᄒᆞ고 구쥬(九州)각지와동경 경도 디판을시찰ᄒᆞᆫ후 십칠일 귀임ᄒᆞᆫ 부영(富永)총독부사무관은말ᄒᆞ기를 시찰지ᄂᆞᆫ구쥬이엿ᄂᆞᆫ듸 그즁군수일힝이특별히 감격화희ᄒᆞ야원싱에뎨일이저버릴수업ᄂᆞᆫ 감상이가슴속에 석이여진것은 록아도현(鹿兒島縣) 일치군하이집원촌(日置郡下伊集院村)의 조선인촌인듸 지금부터 삼빅여십년젼 문록역(文祿役)에도진의홍공(島津義弘公)이 죠션에셔다리고온 조션인이십이셩(姓)ᄂᆞᆫ 호유녀국십여명이 지금에ᄂᆞᆫ 호쥬기사빅십여호요 인구가 일쳔ᄇᆡᆨ오십여명이라 그즁에 박(朴)리(李)심(沈)진(陳)하(河)빅(白)주(朱)졍(丁)뎡(鄭)림(林)차(車)변(卞)신(申)김(金)강(姜)로(盧)최(崔)의십칠셩은 지금도그디로잇스며 직업은거의 도긔(陶器)인디 쇼쥐삼마쇼(薩摩燒)ᄒᆞ시도 지만은 이쥬당시에 도진가(島津)씨에셔 비상히우디를밧든 것은 긔록에지금도 ᄂᆞ아잇다 일힝이 갓슬ᄯᆡ에ᄂᆞᆫ 원동리가 나나와셔 환영ᄒᆞ얏스며 ᄯᅩ이 쥬자즁 뎨일명가 심수관(沈壽官)씨집에가셔 관디를밧앗스며 ᄯᅩ 단군을제사ᄒᆞᄂᆞᆫ신사에 가셔 신무(神舞)를 뵈여쥬엇ᄂᆞᆫ듸 노리나츔이모다 순조선식이엿다 젼긔심수관씨ᄂᆞᆫ 우리동파 고등학교시듸에 동창우인수듸 동씨의되에ᄂᆞᆫ 삼빅년젼에 션조가입던 순조선문관의디례복이 잇ᄂᆞᆫ듸 군수들은 이것을보고 예시져고동관의ᄉᆞ복이라ᄒᆞ엿다 ᄯᅩ쇼학교에가보니 지금은 젼부원본인과 다른것이업다 군수희힝이 이곳을 떠날ᄯᅢ에ᄂᆞᆫ 오쥬섭섭ᄒᆞᆫ싱각을 검치못ᄒᆞ얏다 ᄯᅩ그촌에ᄂᆞᆫ 죡군사관이삼십명 희군사관이십육인 고등관육인 현회의원이인, 군회의원이인과 가라판임관 교육가 공리의사 경찰관등 다수히츌싱ᄒᆞ얏스며 복구주에셔ᄂᆞᆫ 주ᄃᆞ공업이은쳥ᄒᆞᆫ것으로보앗스며 죵되와조곰바항을변ᄒᆞ야 디공업외에 쇼공업도 상세히시찰ᄒᆞ얏다운々

暗殺目的으로 渡日ᄒᆞᆫ朝鮮人

경시쳥에셔ᄂᆞᆫ 각쳐에경계령

상회에셔 조선독립운동에 종사ᄒᆞ든 [illegible]조선인독립당 셔일보(徐[illegible]步) [illegible]호(李[illegible]浩)등두명 근일에 일본에향ᄒᆞ얏기위ᄒᆞ야 상회에셔북경으로드러갓다가 다시텬진에와셔 무슨일을 재회ᄒᆞ고 북경쥬지일본공사의게셔외무셩에 텬보가왓다 그것은 셔,리량명이 친일파조션인의거두를 암살ᄒᆞᆯ목뎍으로일본에향ᄒᆞ얏다ᄒᆞ엿슴으로 외무셩에셔ᄂᆞᆫ크게놀니여 니무셩경보국에통첩ᄒᆞ얏ᄂᆞᆫ듸 텬상경보국장은 각부현에통첩,발ᄒᆞ야 경계를잘ᄒᆞ라고 명령ᄒᆞ얏다 경시쳥에셔도 민원식사건을감ᄒᆞ야 조선인형사로ᄒᆞ야금 일반조선인의힝동을 엄중히감시ᄒᆞᄂᆞᆫ동시 모々등친일조선인에게 되ᄒᆞ야ᄂᆞᆫ 극력보호ᄒᆞᆫ다더라

陸大學生에賜餐

왕셰자뎐하와동창ᄒᆞᆫ학싱등에게

육군디학싱일본인 륙십륙명 지나인오명은 교관 회쳔구치(和田龜治)소장이인솔로 이십일일밤 만쥬를시찰ᄒᆞ고도라오ᄂᆞᆫ길에입경ᄒᆞ야 이십삼일 일동을 창덕궁으로부르샤 오십이시인정뎐셔 리왕뎐하로부터 오찬을하사ᄒᆞ셧ᄂᆞᆫ듸이번에오찬하사ᄒᆞ신일ᄂᆞᆫ 어학셩[illegible]은 왕셰자뎐하와 어동창되ᄂᆞᆫ연고이라고송문되얏더라

幼年監設置急務

위션미셩에일ᄀᆡ소를 셜치ᄒᆞ고ᄯᅩ계속셜치

특별한사정이잇ᄂᆞᆫ복회도 가현상유지상티에잇ᄂᆞᆫ것을 뎨ᄒᆞ고 일본각부현에잇ᄂᆞᆫ 지관자ᄂᆞᆫ일양으로 현져히감쇼ᄒᆞ엿다어원인이 어ᄃᆡ잇ᄂᆞᆫ가홈에ᄃᆡᄒᆞ야도 당국에셔도 신즁히연구즁이라

금번의회에셔 쥬요ᄒᆞᆫ의뎨로자문론의한것은유년죄수의 커분파지도에관ᄒᆞᆫ사항이여ᄂᆞᆫ디일본에디한 유년감옥은 복강(福岡) 암국(岩國)진(津)송본(松本)쳥[illegible]장([illegible])등각쇼에셜치ᄒᆞ야 각송의시셜을ᄒᆞᆯ예뎡이ᄂᆞᆫ듸 근ᄇᆡ에실현될ᄯᅡᄂᆞᆫ 쇼년져판법ᄯᅢ와 쇼년감옥법을기다려셔 운용되여합을 가로ᄒᆞ기위ᄒᆞ야 이것을취급ᄒᆞᆯ쥬[illegible]ᄒᆞ라ᄂᆞᆫ필요도 각사우편의수여을 쳥취ᄒᆞᆫ것인더 조션에도흘원에 그와갓흔특별감옥을셜치ᄒᆞ기로

계획즁임

오로유익ᄒᆞᆫ츔고할만ᄒᆞᆫ첩이젹지안이ᄒᆞ다기쳐에유년감옥셜치의견은 최근각의(閣議)를경ᄒᆞ야 결뎡된것갓치편ᄒᆞᆫ노자도엇지마는 그것은 편혀와편어고 본년도에뎨ᄒᆞᆫ사법신사업으로 젼조션의감옥화장씨 신셜을계획ᄒᆞ야 이에요구ᄒᆞᆫᄂᆞᆫ예산도 뎨국의회를통과ᄒᆞᆫ고로 사월브터 이젼덤의기츅파신츅

청사의 부지(敷地)미뎡에선의 죄수들은 미국이련(未決)근이라 그즁에십사세이상 십팔셰미만으로 유년감옥에수용ᄒᆞ야 특별취급홀필요가잇ᄂᆞᆫ자가 오ᄇᆡᆨ여인에달ᄒᆞ야 삼십사즁일명의 유년죄수가 잇ᄂᆞᆫ비례임으로 이유년감옥셜치홈것은 참오론목의 금무라고 아니홀수업나 특별히무슨관쇄동을공포홀필요가업고실현홀수잇스면가급뎍 신속히 셜치ᄒᆞᆯ기를희망ᄒᆞᄂᆞᆫ바이라운々

獨立運動員

교량쇼사파츌쇼에잡히여취조즁

함경북도부령군연쳔면룡쳔동츈산(咸北富寧郡延川面龍川洞黃春山)이란 황종희(黃宗熙二十二)ᄂᆞᆫ 항상비상ᄒᆞᆫ사상을 품고잇셧든바 위작년리로조선인독립당에참가ᄒᆞ야 독립운동을ᄒᆞ고 ᄯᅩ작년리로 상회방면에왕리ᄒᆞ야 가졍부가회의 독립에관ᄒᆞᆫ서류를 조션니디에 비밀히슈입ᄒᆞ얏고 수일젼에ᄯᅩ 봉쳔방면으로다수의 독립문셔를휴디ᄒᆞ고 신의쥬에 잠입ᄒᆞ라ᄒᆞ엿스나 압록강교량쇼사 츌쇼원의게발각되야 뎨포되얏다더라

馬賊討伐成績

도벌ᄒᆞ러간슌방병이마젹에투입

본년일월이래 마젹을토벌ᄒᆞ기위ᄒᆞ야동변진슈사외명으로봇터 봉황셩으로ᄂᆞᆫ근거ᄅᆞᆯᄒᆞ고 각디에출동ᄒᆞᆫ 지나쇼방병의수효ᄂᆞᆫ류ᄒᆞ현에이천오ᄇᆡᆨ명 관뎐현에이천ᄂᆡᄇᆡᆨ명 환인현에륙ᄇᆡᆨ사십명 흥회현에일천사ᄇᆡᆨ명 자현에오ᄇᆡᆨ팔십명 합계육쳔ᄋᆞᄇᆡᆨ여명에달ᄒᆞ야 상당ᄒᆞᆫ듸규모로써계획홈과갓흔 그런ᄂᆡ셩젹은의연히 ᄯᅩ人파갓지못ᄒᆞ며 마젹의평상을탐지ᄒᆞ기위ᄒᆞ야 파견ᄒᆞᆫ변장슌방ᄂᆡ 되부분은거위다 마젹단의살해ᄒᆞᆫ바이되얏ᄂᆞᆫ자라 그수효ᄂᆞᆫ 이ᄇᆡᆨ명에지나지안이ᄒᆞᆫ다ᄒᆞ며 ᄯᅩ 류ᄒᆞ현디방에ᄂᆞᆫ 쇼방병이 모속에게루ᄒᆞ얏다ᄂᆞᆫ말도잇슨즉 모젹토벌사업은오즉도요원한모양이라더라

韓銀券으로誤解

한국화폐가 작년십이월말일로써 통용력을상실홈에ᄃᆡᄒᆞ야 그ᄯᅩ人을오히ᄒᆞ고한국은힝권과쥬식회사혼일은힝권도역시통용력이업다싱각ᄒᆞ고 그슈입을거절ᄒᆞᄂᆞᆫ 형편이왕々잇슴으로원반취인상에젹지안은폐회가잇다 이두은힝권은조션은힝법에의ᄒᆞ야오히려조션은힝의티환권으로간주ᄒᆞ고완젼히통용력이잇슴으로수입에 지장이업슴으로 오히ᄒᆞ지말나고 뎨신국산본(山本)감리과장으로부터 각우편국장에게 가십삼일국보로써 통지ᄒᆞ엿ᄂᆞᆫ듸 오히려국뎐탐일에 한ᄒᆞ야 통용효력을실홈 구한국화폐조례에의ᄒᆞ야 발힝되고ᄯᅩᄂᆞᆫ 통용을인졍ᄒᆞᆫ화폐ᄂᆞᆫ 좌긔와갓치 효력상실오기년간ᄒᆞᆫ후ᄒᆞ야 은ᄒᆞᆫ파금등조합과 금고ᄉᆞ치디우편국에셔 동화와인환ᄒᆞ다더라

一、구한국화폐조례에의ᄒᆞ야발힝된것(리면국인에 광무ᄯᅩᄂᆞᆫ룡희몃희라고잇ᄂᆞᆫ것) 금화이십원 십원 오원 은화반원 이십젼 십젼 ᄇᆡᆨ동화오젼 쳥동화일젼 반젼

一、동조례에의ᄒᆞ야 통용을인졍ᄒᆞᆫ것(리면국인에 기국몃젼이라쓴것) 은화일량 반원 이십젼 십회 ᄇᆡᆨ동화이젼오리 쳥동화일젼 반젼 [illegible]

官憲과結托ᄒᆞ야 朝鮮農民을壓迫

지나인왕보진의악속슈단으로조션농민을못살게히

경흥군으로브터온사롬의졍보를 지ᄒᆞ면 디안디로동(對岸大盧洞)거주ᄒᆞᄂᆞᆫ 지나인 왕보진(王寶珍)(一五)은 여러회를ᄂᆞ곳에살엇슴으로 그곳상황을자셰히아ᄂᆞᆫ고로 조션인으로 그곳에[illegible]수ᄒᆞ야 농사 종엽ᄒᆞᄂᆞᆫ자가 토디디차(土地貸借)방법을 자셰히알지못ᄒᆞ야 하등의졀차를 관헌에게 졔츌치안이홈을 긔화로 싱각ᄒᆞ고 비밀히 그사실을 [illegible] 경국지나관헌에게 밀고ᄒᆞ얏더인듸 그런듸 본년음력삼월팔일 쇼경고슈찰(高守札)이라고ᄒᆞᄂᆞᆫ자가되리로ᄃᆡ에 츌장ᄒᆞ야 쳔긔왕보진은 통역으로 토지경작 상황을 죠사ᄒᆞᆫ지음에 쳔긔와갓흔죠션농민을진술ᄒᆞ면쇼경은그통역ᄒᆞᄂᆞᆫ말을듯고 [illegible]조션인농민에게ᄃᆡᄒᆞ야ᄂᆞᆫ법협박할ᄯᅢ쳐망ᄒᆞ고즉시포승으로동여 [illegible]

주션합더

디ᄒᆞ야말ᄒᆞ기를니가즁져ᄒᆞ야 이업도록 주션합더 어니 그공을 합권을니이라고ᄒᆞ며 만일 그런치못ᄒᆞᆫ이ᄒᆞ면 이마당에셔회취치못ᄒᆞ리라고 감언으로쇼야 삼월구일 동디 거쥬ᄒᆞᄂᆞᆫ 조션인 송세(金松世)로부터 이원 상쇼(申相淳)으로부터 십원 민삼(申民三)으로부터일원 병화(柳炳華)로부터일원 악(蔡時岳)으로부터일원합계 오원을즁수ᄒᆞ야 순경에게쳬공ᄒᆞ엿ᄂᆞᆫᄃᆡ

순경은젼

그금일을지츌ᄒᆞᆫ자에ᄃᆡᄒᆞ야 만일다른사롬에게말ᄒᆞ면큰죄를당홀터이며 ᄯᅩ 다른사롬에게 말ᄒᆞ지안이ᄒᆞ다ᄂᆞᆫ셔약셔를써밧ᄂᆞᆫ다ᄒᆞ야 [illegible] 보진과 쇼경사이에 공모ᄒᆞ고 시속ᄒᆞᆫ수단부리여 조선인을 [illegible]

假稱刑事의大賊

디구역에서시골사람에게디ᄒᆞ야 취조할일이잇다ᄒᆞ고산속으로셸 고가서금젼을강탈도쥬ᄒᆞ는악한

본월상순경 디구역구니에서시골사롬이오ᄂᆞᆫ것을보면 나ᄂᆞᆫ경찰셔형사이다 ᄯᅩᄂᆞᆫ경찰본부형사이다ᄒᆞ며 그시골사롬을붓잡아가지고 경찰셔로가자ᄒᆞ며 합의가기를강청ᄒᆞ야 결청공쇠이나 ᄯᅩᄂᆞᆫ사람업ᄂᆞᆫ산속으로들어가 신톄를검사ᄒᆞ야 그사롬의지갑을써ᄂᆡ여 금젼을강탈ᄒᆞᆫ뒤 [illegible]로도망ᄒᆞᄂᆞᆫ

나히가

이십사오셰쯤된자이잇다고 피히자로부터경찰셔에ᄃᆡᄒᆞ야 종々도란계출ᄒᆞᆫ고으로 경찰셔에셔도 이도적을 용이히톄포치못ᄒᆞ게다ᄒᆞ야 항상 경거장부근에형사를파송ᄒᆞ야엄탐ᄒᆞ고 ᄯᅩ정거장압파출쇼에셔도 엄중한주의를ᄒᆞ고잇던ᄯᆡ에 맛참ᄂᆡ지나간이십일오후 정거장파출쇼쇼사 박셩근(朴成根)씨가 삼ᄃᆡ합실에셔 년령이ᄉᆞ십사오셰되ᄂᆞᆫ

괴이혼

조션사롬일명이시골사롬을잡으가지고 나ᄂᆞᆫ형사이라ᄒᆞ며힘을ᄒᆞᆯ이쇼지라 박순사ᄂᆞᆫ즉시그형사라ᄒᆞᄂᆞᆫ자를파출쇼도동힝ᄒᆞ야취조ᄒᆞᆫ바그자ᄂᆞᆫ 가졋든가방속에셔여름모자가ᄭᅳᆫ과 [illegible]혜등이잇슴으로 더옥이 엄ᄉᆞ히취조ᄒᆞ얏ᄂᆞᆫ디 더옥이라송ᄒᆞᆫ자ᄂᆞᆫ 분ᄇᆡᆼ히이사롬으로판명ᄒᆞ얏ᄂᆞᆫ듸 그자ᄂᆞᆫ 원젹 경상남도 동릭군사하면 김봉길의맛오달

김뎡슐

김뎡슐(金正述)(二四)이라ᄒᆞᄂᆞᆫ자로 훔듸호 모자와양혜동은 범힝당시에 자긔으ᄂᆞ양을변장ᄒᆞ기위ᄒᆞ야 훔듸ᄒᆞᆫ것이바 그자ᄂᆞᆫ 각디에셔이와갓흔수단으로 다수혼금젼을강탈ᄒᆞᆫ현젹이잇ᄂᆞᆫ듸 이밧게도ᄯᅩ범죄가잇슬ᄂᆞ지 목하경찰셔에셔 취조즁이라더라

착수ᄒᆞ엿다이것은경셩ᄉᆞ업이고 양부박구리(平壤府博文里)황일학(黃一鶴三五)은 지나[illegible] 군자금을모집ᄒᆞ기위ᄒᆞ야 [illegible] 파ᄒᆞᆫ사롬에려ᄂᆞᆫ 군자금을 졔공ᄒᆞ라 위협젹언어잇셧ᄂᆞ니 요사이수로려 그사실이발각되 [illegible] 소합경찰셔로부터 지나간이십여일 고심슈 [illegible] 도뎌여쳬포ᄒᆞ야목하 취조즁이더라(경이모지국)

累計貳萬貳千五百參拾壹圓也

洪作植 十五圓 趙義淵 十圓 韓元春 十圓 李炳春 十圓

以上合計四百參拾五圓也

蠅軍二百廿四萬

大邱府에셔驅除ᄒᆞᆫ 셩젹이우량ᄒᆞᆫ지에ᄂᆞᆫ 샹여금々지쥬깃다고

디구에셔ᄂᆞᆫ 파리(蠅)구졔의목뎍으로 미월팔일,팔ᄇᆡᆨ,이십팔일ᄭ지 삼 그날에ᄂᆞᆫ 파리삽ᄂᆞᆫ날로 뎡ᄒᆞ고 그날에ᄂᆞᆫ 각동리가일제히츌동ᄒᆞ야 파리구제ᄒᆞ기에 젼력을다ᄒᆞ기로 결뎡ᄒᆞ고 며일회를 지나ᄂᆞᆫ이십일 (삼팔은비로인ᄒᆞ야연긔) 집힝ᄒᆞ얏ᄂᆞᆫ디 이에디ᄒᆞ야 복뎐(福田)디구경찰셔장은 말ᄒᆞ되 이번에 파리의구제ᄂᆞᆫ

젼혀예샹

이외의조흔셩젹으로 쳥실ᄒᆞ게 조사ᄒᆞᆫ결과 구제ᄒᆞᆫ파리의총수량은 팔두구승팔합오작(八斗九升八合五勺)에 지나ᄂᆞᆫ지라 이것을마리수로밧구어말ᄒᆞ자면 실로이ᄇᆡᆨ이십사만륙쳔이ᄇᆡᆨ구십필인바(一升ᄂᆞᆫ一萬五千四計) 심각컨듸이것은 시민계군이 농히당국자의ᄯᅩ人을량히ᄒᆞ야 이갓흔셩젹을엇々고 ᄯᅩ공사간의

위싱을즁

불외홈이라 그런ᄃᆡ 이번에ᄂᆞᆫ 단독히 파리구제만 려힝홀ᄲᅮᆫ안이라 씨려기동수선 갸분을바리ᄂᆞᆫ기권쳥결을려힝ᄒᆞ고 더욕이 씨려기통수리갓흔것은상당한무수로ᄒᆞ야 집々마다 방문ᄒᆞ고 파손된것이 잇스면 그것을수리ᄒᆞ얏ᄂᆞᆫ듸 그총수가일쳔일ᄇᆡᆨ십사기이오 [illegible] 가수를바리 긔쳔쳥결ᄒᆞᆫ간슈ᄂᆞᆫ 오쳔사ᄇᆡᆨ구[illegible]에달ᄒᆞ얏ᄂᆞᆫ듸

금회에ᄂᆞᆫ

부쳥리、원순사、경종디동이일々히 민ᄒᆞᆫ을 방문ᄒᆞ고 구제셩젹을검사ᄒᆞᄂᆞᆫ비 그셩젹 률작제ᄒᆞ기위ᄒᆞ야 상히분주한바 이것은디구일반들위ᄒᆞ야 극히깃분일이며ᄯᅩ젼염병기타각종의병긔를 발싱ᄒᆞ기젼 예방ᄒᆞ기로긔ᄃᆡᄒᆞᄂᆞᆫ듸 이번에 구졔셩젹 표를보면 한집에셔 이숑오합식구졔한사람이 삼사호가잇ᄂᆞᆫ지라 구제의셩젹이 우량한자에ᄃᆡᄒᆞ야ᄂᆞᆫ 상여품이나 혹은상여금을즁여ᄒᆞ야 이것을 표창홀방침이라 운々

蠅驅除奬勵

파리구졔방법은 일반에게장려ᄒᆞ기위ᄒᆞ야 경긔도 이십파에셔ᄂᆞᆫ 총독부위싱과촌뎐(村田)기사의작졔의게ᄂᆞᆫ 파리졍법ᄂᆞᆫ노리를 교수자료로ᄒᆞ야관ᄒᆞᆫ공사립각학교에인쇄비부할더이라더라

假政府員逮捕

왼구총으로위협ᄒᆞ며 군자금을제공ᄒᆞ라고

황회도신계군(黃海道新溪郡)에 거쥬ᄒᆞᄂᆞᆫ 신모(申某二五)와평 [illegible]

雜誌[illegible]行期

[illegible]도인ᄒᆞ야 월간잡지 락원(樂園)창간뎨일호ᄂᆞᆫ 지나간이십일 발간ᄒᆞᆫ다홈은임의 본보에 긔지ᄒᆞᆫ바이어니와 당국의검렬이더디여셔부득이도라오ᄂᆞᆫ 륙월일일로발힝ᄒᆞ게되얏스며 사무쇼ᄂᆞᆫ 경셩부죵로이뎡목 삼십구번지로쳥ᄒᆞ얏다더라

私立避病院에 寄附金

루차보도ᄒᆞᆫ바와갓치 경셩부민사립피병원셜립기셩회에셔ᄂᆞᆫ 기후의긔부금방명파금익은오리와갓더라

前計貳萬貳千○九拾六圓也

金容觀	一百圓	趙仲元	十圓
吳東準	五十圓	趙性元	十圓
尹亮求	五十圓	女益成	十圓
閔弘植	三十圓	崔文煥	十圓
全在根	二十圓	寶物店	十圓
馬善弼	十圓	계都家	十圓
吳駿根	二十圓	李潤基	十圓
韓相義	二十圓	韓雲鶴	十圓
		[illegible]완	十圓

石油燃料의 自動車와 完全ᄒᆞᆫ氣化器

송진슈[illegible]씨의말

부원리남(北原利男)씨가 자동차용셕유긔화긔(石油氣化器)ᄂᆞᆫ 참말완젼한것이라 [illegible] 종ᄅᆡ의 휘발유보다 [illegible]

휘발유

에디한발동력보다 손실이업슬ᄲᅮᆫ아니라연료비(燃料費)가 반되밧게아니되ᄂᆞᆫ고로 자동차계에셔도오랫동안 고심ᄒᆞᆫ것은물론 [illegible] 그런고로 그것을졀감ᄒᆞ기 위ᄒᆞ야 만히연구도ᄒᆞ여보앗고 어더죵류의 휘발유졀감긔(節[illegible])

리왕뎐하

의어유자동차수리사 현지자동차 가동청치의의젼 [illegible]

페긔압

(廢氣壓)의더향[illegible]

初發以來 百十三名

포렴의폐디스도 지금도창궐ᄒᆞ다

포렴에ᄃᆡ흔폐디스도ᄂᆞᆫ 오후더옥々창궐ᄒᆞ야 발싱ᄒᆞᆫ이리오ᄂᆞᆫ 십일에 이르기ᄭ지 진졍환자가사ᄃᆡ리 [illegible]

高陽官民懇親會

고양군관민은 의사소통ᄒᆞ기위ᄒᆞ야 동군관민삼ᄇᆡᆨ여명이 [illegible]

雙刀로부터告訴

한편은모무방회로 ᄯᅩ한편은파행으로

電柱에 自動車衝突

뎐화줄열여셧 곳이나끈어졋다

입뎐화션열여셧줄을 손혓ᄂᆞᆫ듸 그자동차운뎐수 문뎌삼門前猪三(二六)은 오젼두시경에시 기싱을다리 [illegible]

演劇中에風波

주인과구ᄒᆞᆫ군의ᄉᆞ

嗅谷에情死

ᄒᆞᆨ교수와파학교 하인의ᄯᆞᆯ이정사

釜山大廳町火事

불난ᄂᆞᆫ원인은목하죠사즁이오손히ᄂᆞᆫ약이만원

이십사일 오젼두시경에 부산 디텽뎡(大廳町)일뎡목삼십구번디의 모일본인상뎜뒤 ᄒᆞᆫ창고에 화자가이러나셔 창고두치가 쇼화ᄒᆞ고 쥬퇴두치가반쇼혼후 동삼시에 진화ᄒᆞ얏ᄂᆞᆫ듸 쟝쇼가 부산에셔도 중요한곳인고로 김은잠든밤즁입ᄂᆞᆫ불구ᄒᆞ고 인산인히를일우어 일시ᄂᆞᆫ 비샹히쇼요ᄒᆞ얏스나 인츙셔의쇼사로ᄂᆞᆫ 그손히ᄂᆞᆫ 경즁의피히ᄂᆞᆫ업고 디략이만원가량이라ᄒᆞ며 원인은 목하됴사즁이라더라(부산뎐)

郵便地圖作成

됴션의 우편디도ᄂᆞᆫ 톄신(遞信)국에셔 종々로 톄신국에셔디도가업슴으로 톄신국에셔ᄂᆞᆫ 감리과안에 디도부를신셜ᄒᆞ고 측회일본파동ᄒᆞᆫ모양으로 금월쵸슌브터 디도작에착수ᄒᆞ얏ᄂᆞᆫ듸이것은 토디조사국의작졔도를기본으로ᄒᆞ야 그디도에실측을더ᄒᆞ야 동신명세디형도를완셩홈이인듸 금년도ᄂᆞᆫ 경긔도、충쳥도、남북도의측량을마치고 [illegible] 각도에 급ᄒᆞ야순차로 계속ᄒᆞᆯ방침이라더라

北鮮日報筆禍

○쳥진 북션일보 오월이십[illegible]일부 ()호ᄂᆞᆫ 치안방히의혐의로부터 발미반포를검지ᄒᆞ얏더라

強盜團

五人組 모다잡히여 취조를밧아

원쥬군신님면구학리(原州郡神林面九鶴里)한상교(韓庠敎)홍우쇼(洪佑舜)유샹옥(劉詳玉)한광셔(韓光西)강졍팔(姜正八)오인은 단흔지여 각쳐로비회ᄒᆞ며 금젼기타삼품을 강탈ᄒᆞ며 인심을 문란케ᄒᆞ던바 이자들은 힘동파자최를 은휘ᄒᆞ야부히면주지쇼에셔도 비상히경탐을ᄒᆞ얏스나 쳬포치못ᄒᆞ야고심을ᄒᆞ얏고 부근거민들도 고통으로 자닛더바 지나간삼월분에 동리조쳥호(趙淸鎬)의집에돌입ᄒᆞ야 현금팔ᄇᆡᆨ원을강탈ᄒᆞ얏고 ᄯᅩ동리김진상(金振尙)의집에도돌입ᄒᆞ야 현금팔십삼원을 강탈도쥬ᄒᆞ얏ᄂᆞᆫ듸 희수지쇼에셔ᄂᆞᆫ 비상션을베푸러 주야노력ᄒᆞᆫ결과 지나간삼월삼십일에 젼부체포ᄒᆞ얏ᄂᆞᆫ듸 츈쳔지쳥으로 압송ᄒᆞ얏다더라(츈쳔지국)

汚穢水에洗滌ᄒᆞᆫ 菜蔬禁賣

경셩부에ᄃᆡᄒᆞᆫ 뎐염병예방실시도회만흔일은 얼마던지잇지마ᄂᆞᆫ 데일긴급ᄒᆞᆫ일은 하수거(下水溝)의 더러운물로씨 씨슨채쇼를시민이사드리ᄂᆞᆫ것처럼 가장위험ᄒᆞ고 ᄯᅩ진답혼일이업다 시즁에셔 채쇼를파ᄂᆞᆫ사람중에 지나인은 흑잇ᄂᆞᆫ듸도가지고와셔팔며 일본인은 우물과 기타맑근물로써 씨셔팔되 유독 조션인은 ᄒᆞᆫ수와 가라 여러고 씨셔々판미ᄂᆞᆫ고로 그의 가지더러운물로 쥬의치안이ᄒᆞᆫ 위험이심ᄒᆞᆫ것이라 그러나시민은 흔히무든치쇼ᄂᆞᆫ 쥴량이더이고 물긔운이업슴으로 조와ᄒᆞ지안이ᄒᆞ며 씨슨것이 ᄭᆡᄭᅳᆺᄒᆞ고 빗곳흔듯ᄒᆞ야 잘사ᄂᆞᆫ풍이잇다 그러나 더러운 [illegible]

保護自動車法講演

쥭군셩니 보호자동차검사관々원즁좌(菅原中佐)ᄂᆞᆫ 금회보호자동차(와잇슬ᄯᅢ에ᄂᆞᆫ더출동ᄒᆞ야 군용에공홈)의 됴하야 보[illegible] 조법을기쳥ᄒᆞ얏슴으로써 이것을션젼ᄒᆞ기위ᄒᆞ야 경셩에드러와ᄯᆡ 이십사일경긔도경찰부원에ᄃᆡᄒᆞ야 결ᄂᆞᆫ강연ᄒᆞ얏더라

竊盜ᄂᆞᆫ隣의人

젼실ᄒᆞ얏든돈은 ᄯᅩ되니시차젓다

젼남진도군남문밧(珍島郡南門外)박흥석(朴興石)상뎜에셔ᄂᆞᆫ 지나간음력사월보々 오후팔시경 현금팔십여원을 상뎜에잇ᄂᆞᆫ금고에너어두고 그ᄂᆞᆫ로문을닷친후그ᄂᆞᆫ우ᄉᆞ집에갓다가 약일시간이지난후 도로와셔 본즉 상뎜뒤창문을파괴ᄒᆞ고 엇던자가침입ᄒᆞ야쳔긔금원을졀취ᄒᆞ야간지라 박흥석은즉시도란계를 관할경찰셔에계출ᄒᆞ야 동셔로부터 리부장 상현형사등이 현장에출장ᄒᆞ야 실디를쇼사ᄒᆞᆫ바 그이우ᄉᆞ사름의쇼위로인졍ᄒᆞᆫ바 비밀히범인을엽탐ᄒᆞ던바 피히ᄒᆞᆫ지삼일만 드ᄃᆞ여범인은 [illegible]

船舶檢疫施行

[illegible]

누ᄃᆡ의被害

경흥군도져면동연동(慶興郡西面龍硯洞)에ᄂᆞᆫ 본년이월브터 방즁이면 누ᄃᆡ가 출몰ᄒᆞ야 사롬집부근을비회ᄒᆞ며 도야지와가티의사육물을종々물어간으로 그동리인민은목하 노긔산 [illegible]

時急廣告

不過幾十錢의金으로무서운瘧疾을全治ᄒᆞᄂᆞᆫ仙藥은即本堂苦心製造ᄒᆞᆫ解熱強壯

金鷄丸

服用法

◎金鷄丸은上述ᄒᆞᆫ것과如히麻拉里亞瘧疾의特効藥뿐안이라俗에蹇腹이라던지腹瘧에ᄂᆞᆫ不思意ᄒᆞᆫ効能이有ᄒᆞ지만은開歇熱과如ᄒᆞᆫ病에ᄂᆞᆫ其服用時間과用量法이他藥과相違ᄒᆞ야注意치아니ᄒᆞ면無効ᄒᆞᆫ事도有ᄒᆞᆫ것이오니藥包內廣告에依ᄒᆞ야服用ᄒᆞ시압

京城[illegible] 樂天堂藥房株式會社

▲됴션유일▲ 一天藥房

改名廣告

拜啓大安耳 本人이拾有星霜을朴喜源으로公私間使用ᄒᆞ옵더니今般行然不得한結果朴永和로改名使用ᄒᆞ오니江湖僉位ᄂᆞᆫ依此照亮ᄒᆞ시압

朝鮮金泉郡金陵面[illegible]洞 朴永和 謹告

눈병잇난이난한셩목약 제일

漢城目藥

[illegible]坪洞 漢城藥舘 京城

白髮 (十一)

靑黃生

十一、이엇진보비인가

세번재석냥을 그어마스처본 전사(戰士)가 예수님의권장을 조고잇도록이 나의곽을 들너보니 곽모곽이다 류희병에걸니며 업더져죽고 잡바져죽ᄂᆞᆫ사람을 당오차오라고요사이상여뎐(喪輿店)에 여러벌기름 칠ᄒᆞ야지여노흔 허술한곽이니 차자인나로셔 어려케영정한장사를 지널슈이야 식각지못ᄒᆞᆫ돈바이엿다 그러나 허술한곽인셔닭에 부수고 밧겨나올수가잇셧다ᄒᆞ리 불을것은업다 곽속경에는 빈작하주이라고 긔록혼글사가잇고 그엽헤는팔십사년팔월삼오일이라쓰엿더라 속은예가 십오일정오쯤지면 시습은아느떠인가ᄒᆞ고 가삼을 만져보니 시계도 그당비갑과 갓치 안히에게권혼인지 그것은업셧나 곽맛헤번져々빗나ᄂᆞᆫ무엇이잇다 다시나도무름을 쓰ᄂᆞᆫ고하리물굽혀자세히보니그은 상오(象牙)와 자단(紫檀)으로만든 십자가(十字架)나 분명히 선교사의가삼에 걸니엿든것이엿다 그러면 그 선교사가 상당한 종교상(宗敎上)의의식(儀式)도 베풀지 못ᄒᆞ고 너가무치든것을 가히녀겨 그디가니비(大慈大悲)혼마음으로 나의가삼에 그 사가를 걸어 둔것인데 너가 뛰어 일어날뗴에 곽밋헤 떨어진것이로다 만일 이곱로부터 나가게만되면 그 고마운 마음을 사례ᄒᆞ며 이십자가를 권ᄒᆞ리라ᄒᆞ고 나ᄂᆞᆫ 그것을집어 너호주머니속에 너혀다

독자여 이뒤에일은 넘어도 괴괴ᄒᆞ야 독자도 츰으로 듸이지안으리라 그러나 그떠일은 싱각히보으도 그러타 너가지금 한가운데도 긔이ᄒᆞᆫ까닭이다 그러나 나ᄂᆞᆫ 그듸로 적으라ᄒᆞ노라 독자ᄂᆞᆫ 밋고십거든 밋고 오이밋고십거든 밋지말어다 나ᄂᆞᆫ 독자의 의론에 겁니여 조금도 붓을굽힐수업다 사실은 어듸ᄭᅡ지던지 사실그대로 적ᄂᆞᆫ수밧게ᄂᆞᆫ업다

다가 십자가를 호주머니에집넛코 어러케할적에 속불빗나ᄂᆞᆫ이 벼ᄉ지 무릅ᄒᆞ굴코잇헤 빗최이여 날카롭게 나의 눈에쓰ᄂᆞᆫ 물건이잇ᄂᆞᆫ사라 이것이무엇인가ᄒᆞ고 그것을 집어보고 나ᄂᆞᆫ놀ᄂᆡᆺ노라 그것은 녀자의 귀에듸리우ᄂᆞᆫ 장식품인듸 세상에도 진귀혼진슈(眞珠)와 두렷한 야광주(夜光珠)를 우인것이엿다 이것이 어데셔 떠러진것ᄂᆞᆫ가 필연 우리선조의 손든것으로엇지ᄒᆞ야 관밧그로나온것이리라ᄒᆞ고 그근방을살펴보니 파연 길기가 일곱자나되ᄂᆞᆫ 큰곽이잇다 그독경이써여진것을 보면가듸(架臺)셔나려진뜻ᄒᆞ거눌일어나가 듸를살펴보니파연그관이노혓든자리가잇고그밋굴에굴근나무몽치가가루노혀잇다나ᄂᆞᆫ듸기집작ᄒᆞ엿노리니와관이 그몽치젓헤 노혀 잇섯슴으로 너가관을 부수고 뛰여나올떠에 그몽치를넘어트림으로 이큰관은 버리ᄂᆞᆫ것을 입히떨어진것이로다 나의동뒤에셔 벼락치ᄂᆞᆫ 소리가 나든것은 이큰관이 떠러어지든소리로든ᄒᆞ엿다 나ᄂᆞᆫ혹이큰관을치앗돈사리에、언길수가잇술가ᄒᆞ고 손으로 그관을 울죽여보니 무게 멋빌근인지 알수가업다 나의힘으로 울죽일수가업다 아모리 흔々한관이라한들 어데케도 무거우라ᄒᆞ고다시밧글 검사히보니 오모일흠도업고 날자도업고 다만엽헤다 주(朱)로 단웅(短雄)하나를 발갓케 그렷슬뿐이엿다 저 단웅(赤雄)이라ᄒᆞᆷ은 엄속이 다만 그녹경이 써여진틈으로 호인지를 식각할틈도업시나ᄂᆞᆫ 번적々々빗치ᄂᆞᆫ 광휘(光輝)에 안광을싸앗기고잇셧다 자세히 들여다보니 이것이 원것인가 가죽자루의입이열니여 금은쥬옥(金銀珠玉)이 가득다져잇다 나ᄂᆞᆫ깜작놀나 [illegible] 그안에 진쥬며 야광주며 황금 빗금의 온갓 노리ᄀᆡ며 각국의금은화가 수도업시 들어잇다 어느나라 인군이라도 이만혼보비ᄂᆞᆫ 진여보지못ᄒᆞ엿슬것이다

나ᄂᆞᆫ넘어도 긔이ᄒᆞ야 나의 처디도 이져바리고 그자루를 한ᄂᆞ식들쳐 [illegible] 이것이 몸인가안이될지로다 이것이 몸은안이다 금은々 참말금은이요 주옥은다참쥬옥이다 그러면 세계에뎨일가ᄂᆞᆫ 부호가 되ᄂᆞᆫ 것은 그러타ᄒᆞ들 듸관절두가 감츄어둔것인가 우리선조의것이라ᄒᆞ고ᄉᆞᄒᆞ되 우리선조ᄂᆞ그런장자ᄂᆞ안이엿ᄃᆞ 아々나ᄂᆞ알앗다 적단금의부호도 나ᄂᆞ올앗다 이부호ᄂᆞ 당시에희젹왕(海賊王)이라ᄂᆞ 일홈으로 사람의간담을 서늘ᄒᆞ게ᄒᆞ든 디중회(地中海)의한 섬속에 잠복ᄒᆞ야 여러사름을 갈며로 니리ᄂᆞᆫ란자의무리에 부호이로다 이큰관은 곳지금까지 수만은 경관들이 차고차자도 차자니지못ᄒᆞᆫ 희적왕(海賊王)의보고(寶庫)이로다

地方通信

浦項永興校運動會

本月二十日午前九時三十分부터 浦項前江流水邊鹽田에셔靑年會一同과男女學生一同이聯合ᄒᆞ야大運動會를開催ᄒᆞ얏ᄂᆞᆫ듸來賓이附近男女老少의觀覽客이數千名에達ᄒᆞ야大盛况을呈ᄒᆞ고午後六時半頃에散會ᄒᆞ얏ᄂᆞᆫ듸有志諸氏의寄附金도不少ᄒᆞ얏다더라(浦項)

安警部榮轉

兼二浦警察署에勤務ᄒᆞ든警部安承馥氏ᄂᆞᆫ黃海道警察部警務課로榮轉되얏고其後任으로ᄂᆞᆫ谷山警察署에在勤ᄒᆞ든警部宋秉柱氏가轉任ᄒᆞ게되얏다더라(兼二浦)

沙里院消防記念式

黃海道鳳山郡沙里院消防組ᄂᆞᆫ創立ᄒᆞᆫ지于今十週年인去十九日二十日兩日로十滿年紀念式을擧行키爲ᄒᆞ야槃星座一行을招來ᄒᆞ야沙里院旭座에셔大演奏會를開催ᄒᆞ얏ᄂᆞᆫ듸觀光者가數千人이요有志諸氏가義연金으로寄附ᄒᆞᆫ것이二千餘圓의巨額에達ᄒᆞ엿다ᄂᆞᆫ듸右金額은將來에消防機械를準備……라고ᄒᆞ더라(沙里院)

發疹窒扶斯猖獗

開城警察署管轄區域內에서腸窒扶斯가發生ᄒᆞ야患者가十一名에至ᄒᆞ얏다ᄒᆞᆷ은旣報ᄒᆞ얏거니와자세히探聞ᄒᆞᆫ즉그ᄂᆞᆫ腸窒扶斯가안이요ᄂᆞᆫ보다더욱危險ᄒᆞᆫ發疹窒扶斯라ᄒᆞᄂᆞᆫ듸임의發疹窒扶斯에걸닌朝鮮人患者一名과日本人患者一名이ᄂᆞᆫ發疹窒扶斯에걸니여避病院에셔治療ᄒᆞᆫ바其外에未名의患者等의家族은밀ᄒᆞ기ᄂᆞᆫ避病院에숨어ᄒᆞ기ᄅᆞᆯ請ᄒᆞ지말고患者나그家族의請求로當地에셔名醫가잇ᄂᆞᆫ醫師의게도治療를施ᄒᆞ게ᄒᆞ도록當局에셔許諾ᄒᆞᆷ을希望ᄒᆞᆫ다더라(開城)

養實學院運動會

義州養實學院에서ᄂᆞᆫ春季大運動會를去二十日上午九時에義州東公園廣場에서擧行ᄒᆞ얏ᄂᆞᆫ듸線陸中에紅白幃帳을環繞ᄒᆞ고一百尺高竿을中央에立ᄒᆞᆫ後에萬國旗를東南西北으로高掛ᄒᆞ야粧飾이美麗ᄒᆞᆫ듸男女學生三百餘名이職員一同을向ᄒᆞ야敬禮ᄒᆞᆫ後에運動着手ᄒᆞ야徒步、兩人三脚、匙卵、盲目拾球、旗取送旗、上學準備、騎馬、計算、傳話、着衣、戴帽、投珠、脫環、一人一脚、手工、盲啞、陷城、體操、打鐘、高越、書取、傳信、提燈、送球、脫帽、戴帽、取福、飛球、廣紹等五十餘種의競技가有ᄒᆞ고最後에ᄂᆞᆫ來賓競走와自轉車競走가有ᄒᆞ얏고觀覽者가人山人海를成ᄒᆞ야空前의大盛况을呈ᄒᆞᆫ中에優勝旗ᄂᆞᆫ靑隊가奪取ᄒᆞ고職員及學生一同이撮影ᄒᆞᆫ後午後五時에散會ᄒᆞ얏더라(義州)

祝創刊一週年紀念

雲坡 申忠求

混鈍ᄒᆞ고暗黑은三千里江山에々ᄒᆞ게비욋으야시작이튼바즐기復活의曙光과ᄒᆞᆫ가지로鳴聲이此世上에들닌그떠에野에김고김흔프른幽谷에셔오ー！ᄒᆞ고소리크게부르지젓生ᄒᆞ어엽부고오랫ᄯᅩᆫ그듸活의苦腦를여지로勝利ᄒᆞ야즐기것부모안가슴에잔득안어

리ᄒᆞᆫ은八파月을지ᄂᆞᆫ오날々開ᄒᆞ엿든芳香ᄒᆞᆫ森三月ᄂᆞᆫ陳狂風에못니기여사라지고週ᄒᆞ야ᄃᆞ시쏫다온봄이르니年히더욱싱롭다우리의氣々의 思想도判異우리의 갓부로

위가紛碎四海가마르기々지鮮錦繡江山을粧飾ᄒᆞᆫ無窮花明ᄒᆞ고淡々ᄒᆞᆫ生命水爲리여셔新日新又日新싱롭게ᄒᆞ여셔또록世上에셔仰望ᄒᆞ벼ᄉ지巴素의奇蹟模範삼으行ᄒᆞᆫ길願ᄒᆞ며오울너悠々ᄒᆞᆫ天소와계永々無窮토록오직싱롭게

朝鮮日報創刊을祝ᄒᆞᆷ

苦學生救濟會

京城府內에在ᄒᆞᆫ各學校、通學ᄒᆞᄂᆞᆫ苦學生을救濟키爲ᄒᆞ야有志諸氏의發起로其救濟會가組織된바其趣旨及發起人氏名은如左ᄒᆞ더라

苦學生救濟會 趣旨書

비옹이 잇슴으로써 나아가며 나아감으로써 文明의거름이活潑케되ᄂᆞᆫ것은 우리의生活上歷史가 일즉證明ᄒᆞᆫ바인同時에智識으로써天賦ᄒᆞᆫ理性을啓發케ᄒᆞ야 文化生活을確實이 세우고 共同幸福의增進을 꾀ᄒᆞᆷ은萬物의靈長이라ᄂᆞᆫ 사름된者의宜當ᄒᆞᆫ일이라 우리가 비록一時일지라도敎育을忽視치못ᄒᆞᄂᆞᆫ理由가 참으로 이에잇ᄂᆞᆫ것이외다 이와갓치人生々活上 敎育이가장必要ᄒᆞᆷ을反對ᄒᆞᆯ수업ᄂᆞᆫ 우리로써 커-重大ᄒᆞᆫ問題를 두어기에비고限업ᄂᆞᆫ將來의命望을가진靑年男女들이 다못(몬)한가지가 어여々宜當히高工大事業ᄒᆞᄂᆞᆫ것을 보게될은 어엿지춤오로病院을홀바가 안이뇌오 오직自己 힘을 다ᄒᆞ야些少한學資와食費를엇으라고寒風에露宿을 무릅쓰고 밥이맛로록갈돌鐘을ᄂᆞᆯ 부르지즈되 오히려그艱苦한學窓生活이나마維持치못혼悲境에싸진것이 그네들苦學生의現狀이올시다그네들어비우고져ᄒᆞ여도 비울슈 엇지못ᄒᆞ야學覓사름으로의本能을發揮치못ᄒᆞᄂᆞᆫ同時에社會의一員인資格々지를 일어벌인다 ᄒᆞᆯ것갓ᄒᆞ면 우리사름의將來ᄂᆞᆫ果然엇지나되겟슴닛가우리의生命은榮華롭지못ᄒᆞ며 따라셔幸福스럽은生活은永遠에못쳐볼이고말것이외다 만일그네들의「갈듭餓渴」을 부르짓ᄂᆞᆫ소리가 眞實히우리의鼓膜에부드쳐셔 춤으로우리의良心에셔 소사나오ᄂᆞᆫ一分金의同情이 잇다ᄒᆞᆯ것갓ᄒᆞ면 그네들의 그비우고져ᄒᆞᄂᆞᆫ희쳐로운企望을 얼마큼이라도 일우게ᄒᆞᆯ수ー잇겟슴니다 여긔에압흔늣김을가진 우리ᄂᆞᆫ多少의同情金을모아 그네들苦學生을救援코져 어ᄶᅥ그에對ᄒᆞᆫ(救濟會)를組織ᄒᆞ오니 이에한가지늣김을가지신 여러분은 만히贊助ᄒᆞ야쥬시기를 바라나이다

大正十年五月二十三日
京城府寬洞百十番地
苦學生救濟會

發起人氏名(가나다順)

姜弼曦 姜仁澤 姜賢洙 姜玄礎 康能秀 高元勳 高裕相 孔興文 奇昐 奇世澤 金浩然 金鏞應 金明植 金斗炳 金鍾宇 金遠鉉 金相기 金炳魯 金永건 金守鉉 金振泰 金喜洙 金齊觀 金相수 金泰 金衡奎 金正수 金世龍 金鍾範 金鐸 金貞淑孃 金河俊 金秉濬 金文瀾 金北淑 金尙昊 金文鎬 金相翊 金在萬 金玉斌 金永倫 金起정 金健植 金義鳳 金能秀 金형植 金一植 金鍾弼 金鍾振 金秉수 金正秀 金제然 金思國 金國翰 金聲甲 金聖煥 金鳳翼 金美燁士女史 金漢基 金壯烈 金璜植 金俊鎬 金鎭憲 金光培 金昌鐸 金彦林 金泰勳 金승周 金演소 金以文 金永鏡 金寅基 金在소 金致明 金炳國 郭法 權형宋 權泰均 權圭鎭 羅錫俊 羅社奎 南廷哲 南昌祜 南忠熙 南相運 南世元 董世顯 張鎭宇 張仁煥 張道斌 田 鄭震鎬 鄭雲植 鄭廣朝 鄭道永 鄭斗鉉 鄭道俊 鄭桂완 鄭俊植 鄭東學 鄭禹澤 鄭泰均 鄭在弼 鄭大鉉 趙東植 趙鍾九 趙重相 趙完璧 趙炳翼 趙允九 趙鳳翔 趙貞九 梁起鐸 梁柱三 梁貞默 梁淑女史 梁參淑 廉仁煥 盧秉熙 盧龜容 盧百容 盧基崇 ㄴ炳瑞 魯商介 柳瓘 柳秉龍 柳光烈 柳寅旭 李周 李觀 李英 李秉祚 李乱 李壽鏞女史 李顯奎 李潤載 李時玩 李仁淑 李敎鴻 李得季 李起晩 李炯宇 李順和女史 李鍾駿 李鍾泰 李相珪 李命鉉 李鍾岳 李鍾奭 李炳儀 李起河 李允植 李雷錫 李周卿 李觀煥 李佑榮 李海春 李正化 李鍾 李世鎬 李銀孃 李道在 李敎 文一平 文濟殷 閔昇 閔內鏞 閔泳純 朴思稷 朴定遠 朴膺淮 朴周東 朴敬天 朴友植 朴永鳳 朴錫夏 朴一秉 朴汶熙 朴宗勳 朴錫主 朴棟周 朴晟熙 朴三元 朴鐸 方樂斗 裴壽淵 裴鍇秀 裴崇周 白敬愛女史 白樂賓 白寬洙 白象圭 白大鎭 白玉福孃 徐相鎬 鮮于日 成錫富 成鄭煥 宋宗澈 申興雨 申弘奎 申一默 申學均 申泰觀女史 沈明澤 沈明燮 沈宜性 安在鴻 安浚 安鄕 安宰淳 嚴九燮 吳詳根 吳成錫 吳知泳 吳尙俊 劉齊東 劉永敏 劉晃植 尹致昊 尹致善 尹愼榮 尹致直 尹秉興 尹任進 尹相佐 尹翼植 尹炳申 尹永濬 尹那鉉 尹希重 尹鎔영 任炳準 任면淳 印東哲 元世常 元友觀 全一 曹晚植 曹奉米 朱鍾健 朱基항 車學淳 千相植 千孝錫 崔斗善 崔東희 崔奎東 崔八용 崔鎭河 崔暎 崔孝信孃 崔鼎瑛美女史 崔東臣 崔興植 崔淳澤 崔鎭 崔在昇 崔炳鎬 崔相玉 崔炳錫 崔興淑 河相天 韓龍錫 韓承鎬 韓應履 韓應教 許萬金 許璋 玄俍運 洪보龍 洪鍾祜 洪우亨女史 洪錫厚 洪秉선 洪淳泌 洪중植 [illegible] 以上

新刊紹介

靑年 第一卷第三號(五月號)ᄂᆞᆫ 李강公殿下의祝筆로寫始ᄒᆞ야安國善氏의半島經濟觀과尹致昊氏의佛國人의子女養成方針이라ᄂᆞᆫ譯述과李鍾觀氏의地主對小作人關係改善論과洪秉璇氏의浪漫主義의解釋과其他可觀할만혼文藝及短評外에英文欄도有ᄒᆞ더라(發行所京城府鍾路通二丁目中央基督敎靑年會內靑年雜誌社 定價二十錢)

社告

今般本支局事務를擴張ᄒᆞ고支局事務所를左記場所에移轉ᄒᆞ얏사오니僉位ᄂᆞᆫ照諒ᄒᆞ시옵소서

左記

大邱府西內町二十三番地
朝鮮日報 大邱支局

今般全羅南道光州朝鮮日報支局長廉世鍾氏ᄂᆞᆫ和順과順天에地方視察ᄒᆞ기爲ᄒᆞ야大正十年五月十五日午前十一時에和順行自働車로出發ᄒᆞ엿사오니愛讀諸位ᄂᆞᆫ照亮ᄒᆞ시옵

朝鮮日報 光州支局

本支局을擴張키爲ᄒᆞ야左記諸氏로任員을選定ᄒᆞ얏사오니愛讀僉位ᄂᆞᆫ照亮ᄒᆞ시옵

顧問 李海璧
々問 金志永
總務兼記者 金泳
庶務部長兼記者 金在勤
記者 韓大植
朝鮮日報開城支局長 具昌謨

梅毒根治丸

二三期及先後天梅毒은勿論ᄒᆞ고一週日內로永々根治되ᄂᆞᆫ科學的神藥이오니羅患諸氏ᄂᆞᆫ一次試用ᄒᆞ시옵 花柳病의病理說明無代進呈

定價 二圓八十錢 四圓 送料卅錢

京城安國洞一六四 本舖 京城藥房

本商會에서最上等原料로堅實美麗히泰西流行式으로製造販賣ᄒᆞ오니四海諸賢은一次試用ᄒᆞ시오

商品目錄無代進呈

皮革洋靴・紐製靴・ᄭᅩ무洋靴各種大賣出

現時定價表
短靴 牛皮 十圓 特上十二圓
編上靴 十二圓 特上十四圓
短靴 갓皮 十四圓 特上十六圓
編上靴 十七圓 特上十九圓
淺深ᄭᅩ무靴ᄂᆞᆫ編上靴價格과同一
壓搾護謨靴 四圓五十錢 五圓五十錢
木屐護謨靴 二圓五十錢 特上三圓
但製ᄭᅩ무靴의價格은大小에依ᄒᆞ와區別이有ᄒᆞ오니定價表를請求ᄒᆞ시옵

獨米式洋靴商會 主 鄭桂鉉
京城鍾路街下坪 振替口座五〇六一番 地方에ᄂᆞᆫ代金引換

놀나지는마시오
경향ᄭᅩ운들론ᄒᆞ고 금은세공품을주문ᄒᆞ시라면 현디미술의정수(晶粹)를다ᄒᆞ야 금은계에피왕이되ᄂᆞᆫ 경성부남문밧봉래정일정목사번디 리성긔「李聖基」금은상점을 반다시 이저바리지마시요

●好評如湧新刊書
■極樂精選 金四十錢
■이상주머니 金三十錢
■具解漢文破字占書(附相字) 金三十錢
■눈물(上下) 金一圓二十錢
■家庭尺牘 金三十五錢
■카이제루實記 金五十錢
■無雙時體尺牘 金四十錢
■八道才談集 金廿五錢
■諺文尺牘 金三十五錢
■兄弟(過去의罪) 金四十錢
●外他各種新舊書籍을完備ᄒᆞ고特廉價로迅速酬應ᄒᆞ겟사오니다시一次注文試用ᄒᆞ심을伏望

京城鍾路三丁目八五番地 永昌書館 振替口座京城六二三一番
京城府仁義洞一二七番地 韓興書林
京城府觀水洞三〇番地 光東書局

●損失拾圓？ 平生利益

體强=無病

人生一世에何事業을勿論ᄒᆞ고成功ᄒᆞ시려면第一身體가健强無病치아니ᄒᆞ면不能ᄒᆞᆯ지라故로不惜黃金ᄒᆞ시고春秋之節이면補藥을求服ᄒᆞ시나補藥의種類가許多ᄒᆞ야無非仙藥에精神이眩황ᄒᆞ야不可信服ᄒᆞ실지라도其中에

社會에서公認ᄒᆞᆯ만ᄒᆞᆫ有効之材가何오？

蔘과鹿茸이로다

蔘과鹿茸을爲君ᄒᆞ고其他數種에効速發之材를添加調製ᄒᆞᆫ……

蔘茸強壯丸

은人體를健强無病케ᄒᆞᄂᆞᆫ功効偉大ᄒᆞᆫ바이니勿慮試用ᄒᆞᆯ지로다 一次試用에損失은僅以十圓金에不過ᄒᆞᆯ지라도試用後實効ᄂᆞᆫ左記主治에無違確證ᄒᆞᆷ

定價 一個月分入一劑金十圓 十日分入一匣金四圓

△主治効能▽
□滋陰强陽 □補脾降火
□氣虛貧血 □添精補髓
□五勞七傷 □房事不容
□遺漏多夢 □元氣不足
□神經衰弱 □腎虛腰痛

本舖 天一藥房
京城府禮智洞一七九番地
振替京城三〇七七番 長電話三一三〇番

趙膏藥 製造本家

新撰大方草簡牘 全一冊 定價金 白紙五十錢 改良紙二十錢

[illegible]

翰南書林 振替口座四四七八番 京城府寬勳洞十八番地

山林種苗委託販賣
朝鮮慶北金泉郡金陵面校洞
長春苗圃 園主 朴南和

米國구드릿치會社製 橫濱고무製造株式會社製
自働車及自轉車用 다이야 在庫豐富
仁川府海岸町 貿易商 번잇드商會 電話二〇一番

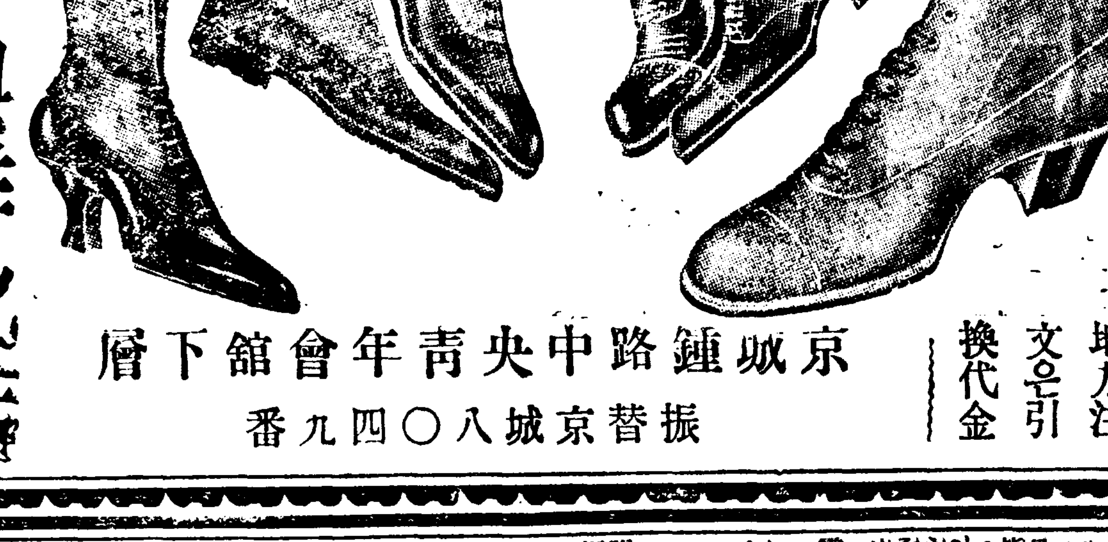

最新流行式各種洋靴를專門으로製造ᄒᆞ와開業初에大割引提供ᄒᆞ나이다
地方注文은引換代金
京城鍾路中央靑年會舘下層
振替京城八〇四九番
洋靴專門 中興洋靴店 主 金泰鉉

老少腎氣強壯劑
滋자春츈胥셔에對ᄒᆞ야 積置如山ᄒᆞᆫ感謝狀과各新聞上記載되엿든原稿略擧左ᄒᆞᆷ

◎感謝狀 六旬金老와 偉大ᄒᆞᆫ効力에
◎滋春胥의奏効
◎老弱者의大福音
◎祝謝狀 未忘之厚恩을
◎神經衰弱全快
◎其効確實感謝
◎滋春胥의好評
◎無異廢人回生
◎謝禮狀 白骨難忘이기 柳春善 上函
◎多年呻吟快蘇 黃聖秀 拜上

老少腎氣強壯劑 滋春胥 (主治効能)
▲腎衰弱 ▲陰陽具虛 ▲陰陽萎症 ▲氣鬱積滯 ▲手足厥冷 ▲早漏遺精 ▲下焦滋冷 ▲房事困難 ▲消化不良 ▲婦人虛冷 ▲膝寒腰痛 ▲腎氣不足
特劑參拾圓 一劑廿日分拾圓

本劑ᄂᆞᆫ古來로支那名醫家의셔秘傳心授ᄒᆞ야滋陰[illegible]

製造本舖 滋春胥 德盛堂 高南霆
分賣所 京鄉各漢藥局洋藥房